Oferta especial
Manaco
$b.-999
$b.-599
Mod.79

PRESENCIA

MATUTINO FUNDADO EL 28 DE MARZO DE 1952
AÑO XXXI- Nº. 8.604 - LA PAZ, BOLIVIA, LUNES 28 DE JUNIO DE 1982-12 PAGINAS - $b. 15.00

Oferta especial
Manaco
$b.-899
$b.-799
Mod.28

El gobierno auspiciará hoy una reunión con partidos políticos

El gobierno auspiciará una reunión con los partidos políticos para entregarles un documento elaborado por el Consejo Nacional Político y Social (CONAPOL) sobre lo que las autoridades piensan que debe hacerse en el futuro inmediato para el retorno del país a la democracia. La reunión se cumplirá hoy. Fue anunciada el miércoles pasado al término de la reunión ordinaria de Gabinete. El anuncio fue hecho por los Ministros del Interior, coronel Rómulo Mercado, y de Informaciones, Mario Marañón.

Dijeron, entonces, que el gobierno entregará las bases para un acuerdo nacional y para lograr la institucionalización y democratización del país.

Sin embargo, en las últimas horas, siete partidos políticos emitieron un documento en el que expresan puntos totalmente distintos a los planes oficiales para el retorno a la democracia: Plantean que se convoque al Congreso que fue elegido en 1980 y que no llegó a posesionarse por el golpe de estado que encabezó el general Luis García Meza.

Casi simultáneamente, el Presidente Celso Torrelio, en un discurso que pronunció en Sanandita, al promocionar a clases y oficiales que participaron en un curso en la Escuela de Cóndores, había dicho: "La democracia o la actitud del hombre frente a ella, no pueden nacer con la simplicidad como la que nace el sol cada mañana; es necesario, partiendo de las experiencias del pasado, buscar las formas más cabales y precisas a la realidad, que no es la misma de hace tres o quince años".

Había advertido además que la espera de la respuesta de los partidos a la invitación del gobierno para el acuerdo nacional, "puede terminar en cualquier momento".

Las palabras de Torrelio tenían su origen en la actitud de los partidos, que, a pesar de haber recibido esa invitación hace un mes, no se habían pronunciado hasta el último fin de semana. Se conoce, oficialmente, que sólo seis grupos pequeños han hecho conocer su respuesta, además de la Central Obrera Boliviana y la Confederación de Empresarios Privados.

El Ministro del Interior dijo que se invitará a la reunión, programadas para hoy, "a los partidos que quieran participar en el diálogo".

Juan Pablo II exhorta a que se reconozcan derechos de palestinos

El Papa aboga también porque todas las comunidades de El Líbano "Puedan vivi en concordia y colaboración"

CIUDAD DEL VATICANO, 27 (AP).- El Papa Juan Pablo II exhortó hoy a que se reconozcan los derechos de los palestinos y dijo que dedicaría una misa el martes a rezar por la paz en El Líbano, "atormentado por la guerra".

"Recemos por la salvación de El Líbano y para que todas sus comunidades puedan vivir en concordia y colaboración", expresó el Pontífice ante unos 35.000 peregrinos reunidos en la Plaza de San Pedro.

"Las noticias y fotografías que llegan de la torturada ciudad de Beirut sonaterradoras", dijo en italiano.

"Propician que se tenga compasión por el gran número de víctimas y la enorme destrucción y el temor a la amenaza de nuevos y sangrientos conflictos si el cese del fuego proclamado no es respetado, y por encima de todo si no se transforma en un fin definitivo de las hostilidades".

Israel, que invadió El Líbano el 6 de junio, accedió a una tregua el viernes, tras someter a un intenso bombardeo y cañoneo a las posiciones palestinas en el oeste de Beirut.

Se temía que las fuerzas israelíes irrumpieran en la ciudad, causando un gran número de víctimas civiles, si los cercados efectivos de la Organización de Liberación Palestina (OLP) no depusían sus armas y abandonaban Beirut.

Juan Pablo II dijo que el martes, en la festividad de San Pedro y San Pablo, se dedicaría una misa en la Basílica de San Pedro a rezar por la paz y por una solución justa de los problemas de El Líbano.

El Papa efectuó varios llamamientos en pro de la paz en El Líbano desde que se inició la invasión israelí el 1 de junio. Dijo que no se podía lograr una paz perdurable sin preservar la identidad de los palestinos.

El Vaticano se expresó muchas veces en favor de los derechos palestinos y sostuvo que su situación debía ser considerada en todo acuerdo de paz para Medio Oriente.

El Canciller vaticano, Cardenal Agostino Casaroli, se reunió en la Santa Sede en marzo de 1981 con Farouk Kaddoumi, seguido en jerarquía entre los representantes de la OLP. Los grupos judíos criticaron la reunión por considerarla como un virtual reconocimiento de la OLP por parte del Vaticano.

El Pontífice dijo en 1980 que la "dolorosa situación" del pueblo palestino y la exclusión de muchos de sus miembros de su patria se inició con la fundación de Estado de Israel en 1948.

VICTIMAS.- Tel Aviv 27 (AP).- Un soldado libanés observa hoy los cuerpos de 23 soldados sirios muertos en la lucha contra las tropas israelíes. Es inminente una ofensiva israelí contra los guerrilleros palestinos en Beirut (Radiofoto AP).

Inminente ofensiva israelí contra guerrilleros palestinos en Beirut

BEIRUT, 27 (AP).- Aviones israelíes arrojaron hoy volantes que exhortan a los habitantes del oeste de Beirut controlado por los palestinos, a abandonar el cercado sector de la capital libanesa, implicando la inminencia de una ofensiva contra la ciudad.

La Organización de Liberación Palestina (OLP) de Yasser Arafat respondió en una transmisión de la radio "La voz de Palestina" prometiendo "luchar para defender a Beirut", y hacer pagar al enemigo un precio muy y muy alto para cualquier intento de irrumpir en la ciudad".

La aparente nueva etapa de guerra psicológica coincidió con la oferta del gobierno israelí anunciada oficialmente de proveer salvoconducto a los guerrilleros palestinos para abandonar Beirut con escolta de la Cruz Roja Internacional, siempre que entregaran sus armas al Ejército regular Libanés.

Ni la OLP ni el gobierno libanés formularon de inmediato comentarios sobre la oferta israelí. Pero los guerrilleros de la OLP y sus aliados libaneses izquierdistas reaccionaron a la campaña de volantes clausurando todos los cruces de oeste a este en la "línea verde" de cinco kilómetros que divide a Beirut en sectores musulmán y cristiano desde la guerra civil de 1975 y 1976.

Los volantes exhortaron a los aproximadamente 600.000 habitantes del oeste de Beirut a aprovechar la tregua iniciada hace dos días para pasar a través del sector oriental cristiano de Beirut hacia el norte o las posiciones israelíes en los flancos orientales de la capital.

Poco después, unos 400 destados automóviles llenos de personas congestionaron el punto de cruce del museo y 200 más se alinearon en el cruce del flanco sur.

Algunos de los automóviles pudieron pasar por los puestos de la OLP, pero subitamente algunos empezaron a retornar y los choferes dijeron que habían sido cerrados los caminos, informaron los reporteros.

"Quieren usarnos como rehenes para protegerse cuando entren los israelíes" dijo una mujer que iba en uno de los automóviles obligados a regresar por los palestinos.

Entretanto, no hubo versiones sobre violación alguna del cese el fuego hoy en Beirut ni en sus alrededores, al tiempo que la invasión israelí dirigida a desmantelar a la Organización para la Liberación de Palestina, (OLP) iniciaba su cuarta semana.

La policía informó que 10.122 personas murieron y que unas 19.000 resultaron heridas, tanto civiles como combatientes.

Israel garantiza salvoconductos a guerrilleros que dejen El Líbano

TEL AVIV, 27 (AP).- El gabinete israelí exigió hoy que todos los guerrilleros palestinos abandonen Beirut, garantizándoles salvoconducto para salir del Líbano, e instó al Ejército Libanés a tomar control de la capital.

El anuncio siguió a una reunión de Gabinete mientras aumentan las expectativas de un ataque israelí contra la capital libanesa si no se encuentra una solución política a la presencia de los guerrilleros.

El gabinete dijo que Israel respetará la tregua que comenzó el viernes, pero si las fuerzas sirias o los palestinos la violan, el Ejército judío "responderá con absoluta severidad".

La declaración, leída a la prensa por el secretario de gabinete Dan Meridor, dijo que "el gobierno de Israel recomienda que el Ejército Libanés entre en Beirut Occidental", donde los guerrilleros están atrincherados.

Dijo que los guerrilleros "deben entregar sus armas al Ejército Libanés" y "partir de Beirut y Líbano. Los terroristas que abandonen el país, bajo protección de la Cruz Roja Internacional, se desplazarán a lo largo de la frontera internacional sirio-libanesa por la carrera Beirut-Damasco".

Las fuerzas israelíes darán a la columna protección en zonas de la carretera que controlan, dijo la declaración.

Temores en Argentina por falta de un acuerdo entre FF.AA. y partidos políticos

BUENOS AIRES, 27 (AP).- Algunos voceros militares y políticos expresan temores que Argentina reedite, a partir de 1984, la caótica situación que siguió a la finalización del anterior régimen militar en 1973 por falta de acuerdo básico entre las Fuerzas Armadas y los partidos políticos.

El Ejército, que se hizo cargo de la conducción del actual régimen militar al retirarse de la misma la Marina y la Fuerza Aérea la semana pasada, ha prometido la restauración constitucional para los primeros meses de 1984, posiblemente a partir del 29 de marzo, en que concluirá el mandato del futuro Jefe del Estado.

El Presidente designado, General Reynaldo Bignone, jaqueado por una crisis política y económica sin antecedentes este siglo, asumirá su cargo el 1 de julio, después de haber prometido ante los jefes de los principales partidos políticos un plan hacia la democracia.

La crisis política y económica ha neutralizado definitivamente los intentos "continuistas" del régimen militar, que especulaba con una permanencia en el Poder directamente o a través de una fuerza civil adicts- durante por lo menos cinco años más.

La actitud de la Marina y de la Fuerza Aérea, al haber pedido que un Presidente civil sucediese al General Leopoldo F. Galtieri y al reclamar una normalización constitucional lo antes posible, no dejó a los sectores "duros" del Ejército otra alternativa que archivar cualquier pretensión que hubiesen abrigado de seguir en el Poder.

Los observadores creen que podría repetirse lo ocurrido con el anterior régimen militar (1966-73), cuyas contradicciones internas y desgaste lo obligaron a convocar a elecciones en marzo de 1973. Tres años después, tras de un período de caos e inestabilidad, las Fuerzas Armadas volvieron a derrocar al gobierno constitucional, dando comienzo al actual "proceso de reorganización nacional".

El diario "Clarín" comenta hoy que "la gran franja de políticos moderados estima que debe haber un breve período -tal vez el mismo que propone las Fuerzas Armadas- para que civiles y militares acuerden una manera de convivir y enfrentar el principio de solución para el puñado más grave de problemas nacionales: esto es, la crisis económica, la conclusión del conflicto bélico con Gran Bretaña y el epílogo de la lucha contra la subversión. Ellos creen, con razón, que el traspaso del Poder en las actuales circunstancias hará tambalear al gobierno constitucional a poco andar, sumergido en la profundidad de la crisis y sacudido por un caso generalizado".

"La Nación" sotiene que Bignone debería convocar nuevamente a los políticos con quienes se reunió el jueves), y pronto, concretamente antes de su asunción el 1 de julio.

LANZAMIENTO DEL COLUMBIA.- Centro Espacial Kennedy,Florida 27 (AP).- Lanzamiento al espacio de la nave espacial "Columbia" desde el Centro Espacial Kennedy, esta mañana. No se presentó ningún problema en el inicio del cuarto viaje espacial del transbordador (Radiofoto AP).

Habría fracasado un supuesto golpe en Irán

Un experto [illegible] asegura hoy que el supuesto golpe de Estado en Irán, cuyo cabecilla sería el ex ministro de Defensa, general HUSSEIN FARDUSTAMA, BAHRAMI, fracasó.

TEHERAN, 27 (AP).- Un nuevo intento de golpe de Estado a cargo del Ejército habría fracasado en Irán, según informes conocidos hoy aquí.

La agencia de noticias del Golfo, basada en esta capital, citó una información del diario Italaat, segun la cual "una primera tanda" de conspiradores serán sometidos ante un tribunal militar en breve.

El periodico dijo que los detenidos formaban parte de un grupo clandestino del Ejército llamado "Nima", que tenía detallados planes para dar un golpe de Estado e instalar un gobierno militar encabezado por el coronel Azar Dahkan.

No se dieron otros detalles.

El último intento de golpe de Estado conocido en Irán fue atribuido al ex canciller Gotbzadah, quien aguarda ser juzgado, e involucró al Ayatollah Shariatmadari, líder religioso que fue acusado por el Ayatollah Ruhollah Khomeini de actividades anti revolucionarias.

Desde hoy, en Montevideo

Bolivia participará en una reunión de la ALADI

Una delegación boliviana, presidida por el Secretario Adjunto para Asuntos Técnicos del Ministerio de Integración, Angel Rasmussen, participará desde hoy en una reunión de la Asociación Latinoamericana de Integración (ALADI) que se realizará en Montevideo por dos días.

Los funcionarios gubernamentales de los once países miembros de la ALADI adoptarán medidas de apoyo a la Argentina para atenuar los efectos de las sanciones aplicadas por la Comunidad Económica Europea y Estados Unidos, a raíz del conflicto con Gran Bretaña.

La reunión propondrá, además, mecanismos, destinados a dinamizar el proceso de integración subregional que agrupa a Argentina, Brasil, Bolivia, Chile, Colombia, Ecuador, México, Paraguay, Perú, Uruguay y Venezuela.

Esta será la primera vez que este organismo, que sustituye desde agosto de 1980 a la Asociación Latinoamericana de Libre Comercio (ALALC), adopta medidas políticas de apoyo a un país miembro.

La pasada semana, en Buenos Aires, representantes plenipotenciarios de los países miembros del Grupo Andino se reunieron para considerar varios aspectos relacionados con el comercio entre las naciones andinas y la Argentina con el objeto de dar apoyo a este país.

APOYO A ARGENTINA.

MONTEVIDEO, 27 (AP).- Delegados gubernamentales de los países miembros de la Asociación Latinoamericana de Integración (ALADI) iniciarán mañana una reunión extraordinaria que recomendará la adopción de medidas económicas de apoyo a Argentina.

Al encuentro de dos días fueron convocados en carácter de observadores el Banco Interamericano de Desarrollo (BID), la Comisión Económica para América Latina (CEPAL), la Junta del Acuerdo de Cartagena (JUNAC), y la Organización de Estados Americanos (OEA).

La ALADI se propone aprobar medidas de cooperación con Argentina que le permitan a ese país atenuar los efectos de las sanciones que la Comunidad Económica Europea (CEE) le impuso a raíz de su enfrentamiento con Gran Bretaña.

Esta será la primera vez que el organismo, creado hace casi dos años, toma una decisión de apoyo político a uno de sus países miembros.

La ALADI sustituye desde agosto de 1980 a la Asociación Latinoamericana de Libre Comercio (ALALC) y la integran Argentina, BOLIVIA, Brasil, Colombia, Chile, Ecuador, México, Paraguay, Uruguay y Venezuela.

Monseñor Alejandro Mestre, Arzobispo Coadjutor de La Paz

Monseñor Alejandro Mestre, hasta ayer Obispo Auxiliar de Sucre, ha sido designado Arzobispo Coadjutor del Arzobispo de La Paz, Monseñor Jorge Manrique Hurtado.

Al respecto, la Nunciatura Apostólica en La Paz, entregó ayer el siguiente documento:

El "OSSERVATORE ROMANO" publica en su edición de hoy, que el Santo Padre Juan Pablo II se ha complacido en promover a la dignidad de Arzobispo al Excmo. Mons. Alejandro Mestre D., hasta ahora Obispo Auxiliar de Sucre, designándolo Coadjutor "sedi datus" del Excmo. Sr. Arzobispo de La Paz.

El nuevo Arzobispo Coadjutor de La Paz nació en Cuart de Poblet, España, el 12 de diciembre de 1912. Habiendo ingresado en la Compañía de Jesús, fue ordenado sacerdote el 30 de julio de 1943; ha desempeñado diversos e importantes cargos, como Rector del Colegio Sagrado Corazón en Sucre, Rector y Maestro de Novicios en Cochabamba, Rector del Colegio San Calixto en La Paz, Secretario de la Conferencia de Religiosos y Subsecretario de la Conferencia Episcopal de Bolivia.

Elegido Obispo y nombrado Auxiliar del Eminentísimo Cardenal Arzobispo de Sucre el 24 de febrero de 1976, recibió la ordenación episcopal el 1°. de mayo del mismo año.

ARZOBISPO COADJUTOR.- Mons. Alejandro Mestre, quien en la fotografía aparece junto a S.S. Juan Pablo II, fue designado Coadjutor del Arzobispo de La Paz, Mons. Jorge Manrique.

Desde esa fecha, es también Secretario General de la Conferencia Episcopal, cargo para el que ha sido reelegido en la reciente Asamblea Plenaria del Episcopado, en Trinidad, el 20 de abril último.

El 26 de febrero de este año, el Santo Padre lo ha nombrado consultor de la Pontificia Comisión para América Latina.

Monseñor Mestre es también al presente Gran Canciller de la Universidad Católica Boliviana.

La Paz, 28 de junio de 1982.

Sin problemas, el "Columbia" inició su cuarto viaje espacial

Si no hay problemas, la nave permanecerá hasta el domingo en el espacio.- Concluyen así 21 años de actividades civiles de la NASA y se inician las operaciones militares

CABO CANAVERAL, FLORIDA, 27 (AP).- El transbordador espacial Columbia, inició hoy su cuarta misión orbital, punto de partida de las operaciones militares tripuladas en el espacio, y final de un período de 21 años de actividades puramente civiles de la Administración Nacional de la Aeronáutica y el Espacio (NASA).

El lanzamiento se efectuó a horario y totalmente libre de problemas.

El capitán naval Ken Mattingly y el Coronel retirado de la Fuerza Aérea Henry Hartsfield fueron casi silenciosos pasajeros en el espectacular despegue para el que aguardaron tanto tiempo.

Fue el único de los cuatro lanzamientos del Columbia que se realizó exactamente a la hora programada. Ni una tormenta de granizo en la vísperá, que dejó 400 hoyuelos en las zonas fértiles de la superficie de la nave, llegó a causar demora.

El primer "encendido" de posición colocó a los astronautas en una órbita de una altura mínima de 62.763 kilómetros y máxima de 241.395 kilómetros. Un segundo encendido los situó en una órbita circular a 241.395 kilómetros.

Luego, el Columbia debe ser colocado a 305.767 kilómetros, la mayor altura de todos sus vuelos.

Durante 21 años, los vuelos espaciales tripulados fueron dirigidos por la NASA, que es la organización civil. En esta época de austeridad, necesitó colaboración de la Fuerza Aérea, para completar la producción del transbordador y con su cuarto vuelo, el Pentágono impuso estrictas medidas de seguridad en su parte de la misión.

Antes de que se bajara el telón de seguridad, la carga del Pentágono, fue descrita detalladamente en testimonio en el Congreso y en los documentos técnicos. Entre los artefactos militares que lleva hay algunos destinados a contribuir a detectar y destruir misiles enemigos.

Si todo sigue bien, el Colombia, será recibido el domingo con un "acto patriótico del 4 de julio, día de la independencia de los Estados Unidos, encabezado por el Presidente Ronald Reagan en la Base Edwards de la Fuerza Aérea.

Se anticipa que Reagan dará a conocer allí una nueva política nacional espacial que podría incluir la autorización para poner en órbita una estación espacial tripulada y para la construcción de un quinto transbordador.

Mattingly y Hartsfield están ahora en el espacio al mismo tiempo que cuatro cosmonautas soviéticos y un francés. Dos de los soviéticos acoplaron su nave a la estación espacial Salyut 7 hace varias semanas. Los otros dos y el francés fueron lanzados al espacio la semana pasada y entraron en la Salyut 7 el viernes.

En la primera hora del cuarto vuelo del Columbia se registraron algunos inconvenientes menores. Hartsfield informó primero de una pérdida de combustible de un pequeño cohete de posición. Una alarma de temperatura indicó un problema en una célula productora de electricidad pero no preocupó mucho.

El lanzamiento se efectuó 77 días después del tercer vuelo, hasta el momento el más breve de la nave de uso múltiple cuarto vuelo, último de la eta experimental, debe permit declarar apto al Columbia pa misiones contratadas. A fin año, debe colocar en el espac dos satélites comerciales.

El ascenso de la nave fue visible hasta que arrojó sus d cohetes impulsores de co bustible sólido en el Océ Atlántico.

Fueron diseñados para s recuperados por barco reacondicionados y utilizad nuevamente, pero aparen temente se hundieron. La NA informó 2 1/2 horas después ser arrojados que "las fuerz de recuperación no pudier localizar a los impulsor gemelos ni a sus paracaídas Cada impulsor cuesta millones de dólares y fue di ñado para 20 vuelos.

Shultz y Haig mantuvieron ayer una extensa reunión

WASHINGTON, 27 (LR).- El ex-Secretario de Estado de los Estados Unidos Alexander Haig y su sucesor nominado Geor Shultz, conferenciaron hoy por casi tres horas, dijo un portav del Departamento de Estado.

No se dieron a conocer detalles de las conversaciones.

Shultz, escogido por el Presidente Ronald Reagan tras renuncia de Haig, inició hoy una serie de intensos contactos c funcionarios del gobierno para prepararse para las audienci de confirmación del Senado.

Haig renunció abruptamente el viernes después de 7 mes marcados por continuas fricciones con otros altos miembros de la administración. Señaló como causa de la renuncia su Insat facción por el rumbo de la política exterior estadounidense.

El Presidente del Comité de Relaciones Exteriores d Senado, Senador Charles Percy, dijo hoy que la dimisión d Haig fue a causa de "diferencias políticas y una acumulad serie de frustraciones".

Percy dijo que había hablado con el ex Secretario desde viernes, y que Haig le había dicho que el Presidente "no pod haber hecho una elección más acertada" al designar a Shultz

Presionado para que explicara las diferencias políticas q causaron la renuncia, Percy mencionó como ejemplo m reciente la controversia en torno al gasoducto desde la Uni Soviética hasta Europa Occidental para el transporte de g natural.

Dos días antes, el Presidente Reagan reforzó una pr hibición sobre la venta de equipo estadounidense para la t bería, haciendo caso omiso de las objeciones de Haig.

Percy dijo que la Unión Soviética podría comprar equip en otros países y de ninguna manera se vería afectada por prohibición estadounidense.

"Si lo mismo no tiene efecto y sólo daña a los Estad Unimidos, puede decirse que es una política inteligente?" preguntó.

Reunión de ministros de la OPEP

VIENA, - (AP).- Un comité de evaluación de cuatro ministros de la Organización de Países Exportadores de Petróleo (OPEP) se reunirá aquí el 7 de julio, dos días después que lo hagan los expertos en comercialización del grupo, "para analizar la actual situación de la oferta y demanda de petróleo", informó hoy la agencia de noticias de la OPEP.

Ayer, fuentes dignas de crédito confirmaron aquí las versiones de que el comité seria convocado antes de una sesión de emergencia de ministros de Petróleo de la OPEP en Viena el 9 de julio.

La agencia no confirmó oficialmente la realización de la conferencia plenaria, pero se informó que un anuncio de Kuwait y el Ministro de Energía de Ecuador, Eduardo Ortega, dijeron ayer que los Ministros de Petróleo se reunirían el mes próximo.

Según las fuentes, se anticipa que en la sesión de emergencia se pasará revista a los niveles de producción y posiblemente se decidirá aumentarlos.

En su reunión en Viena en marzo pasado, los Ministros de Petróleo acordaron limitar la producción total a un máximo de 17.500 millones de barriles diarios, en un esfuerzo por sostener los precios ante un exceso de la oferta mundial.

Pero circularon versiones, sin confirmar, de que varios países africanos aumentaron su producción superando los límites acordados.

Polonia

Tres mil personas corearon estribillos de "larga vida a Solidaridad" en Poznan

VARSOVIA, 27 (AP) .- Unas 3.000 personas, coreando estribillos de "larga vida a Solidaridad" y "liberen a Lech Walesa", asistieron hoy en Poznan a las ceremonias para conmemorar el 260 aniversario de los disturbios en esa ciudad en el oeste del país.

El número fue virtualmente ínfimo en comparación con los 150.000 que se reunieron el año pasado en esa ciudad industrial para inaugurar un monumento a los que perecieron o resultaron heridos en los disturbios. El monumento fue construido por la Federación Laboral Solidaridad antes de la imposición de ley marcial.

Algunos funcionarios habían bromeado brevemente hoy bajo una intensa lluvia, un marcado contraste con 1981, cuando el dirigente Walesa declaró que el período de enfrentamientos ha pasado" y el jefe local de Solidaridad, Zbigniew Roywalk, habló de la lucha para "la justicia, la ley y la democracia".

Luego de la declaración de ley marcial el 13 de diciembre, Solidaridad fue suspendida, Walesa detenido y Rozwalek apareció en televisión para denunciar a los extremistas del sindicato. Luego se retractó de sus declaraciones durante una visita de periodistas extranjeros a Poznan.

Los sucesos hoy en Poznan fueron una sombra en comparación con el despliegue de emoción el año pasado, cuando los polacos celebraron enfrentamientos con las autoridades en numerosas ceremonias organizadas por Solidaridad. Ese año las ceremonias fueron oficiales y nada ostentosas.

Un grupo de personas asistió a celebraciones en Radom el viernes para conmemorar los disturbios por precios de alimentos en 1956, y los trabajadores de la fábrica de tractores URSUS en las afueras de esta capital celebrarán misa hoy para conmemorar los disturbios allí.

Algunos observadores opinan que este fin de semana podría ser de crucial importancia para los meses venideros. Dijeron que cualquier clase de violencia podría demorar una eliminación de las restricciones de ley marcial y pondría en peligro la proyectada visita aquí del Papa Juan Pablo II.

Los obispos se reunieron el viernes y sábado para debatir la visita, y se estima que reanudarán contactos con funcionarios esta semana sobre la llegada del Pontífice en agosto.

El Papa espera hacer su segundo peregrinaje aquí para celebrar el 6000. Aniversario de la llegada de un retrato de la Virgen María al Monasterio de Jasna Gora, en Czestochowa.

Nuestra Señora de Czestochowa es el icono más sagrado de Polonia.

Demócratas estadounidenses celebran convención bianual

WASHINGTON, - (EFE).- El Partido Demócrata comenzó hoy en Filadelfia su convención bianual, con el propósito de obtener una unidad que aumente sus posibilidades de recuperar el poder en las próximas elecciones.

Los problemas económicos de los Estados Unidos y las cuestiones de seguridad nacional ocuparán un lugar prioritario en la agenda de temas a tratar en la convención, en la que se espera que no falten las críticas a los republicanos.

El desempleo de diez millones y medio de trabajadores (un índice del nueve por ciento), la recesión económica de la que, a pesar de las repetidas promesas del gobierno, no acaba de salir el país, y el nuevo aumento de la inflación darán ocasión a los demócratas para criticar a sus rivales.

La política del Presidente norteamericano, Ronald Reagan, en materia de seguridad social, que resulta altamente impopular para los beneficiarios del sistema, es también uno de los temas favoritos de la oposición norteamericana.

La convención bianual, que empezó hoy y que terminará el próximo domingo por la tarde, cuenta con la presencia de los más destacados candidatos demócratas a la presidencia en las próximas elecciones.

El ex-Vicepresidente Walter Mondale y el senador demócrata por Massachussetts Edward Kennedy, cuyo escaño en el Capitolio se pone en juego en noviembre, son los principales aspirantes a la Presidencia.

El Partido Demócrata, que sufrió un duro golpe cuando Ronald Reagan conquistó la Casa Blanca, considera las elecciones legislativas de este año una prueba de fuego para sus posibilidades en los próximos comicios generales.

Hoy en la historia

Gral. SAN MARTIN

POR THE ASSOCIATED PRESS

Hoy es lunes, 28 de junio, centésimo septuagésimo noveno día de 1982. Restan 186 días del año.

HECHOS DESTACADOS DE LA FECHA:

1765.- Fecha admitida de la inauguración de la plaza de toros de Lima, llamada de Acho, la más antígua de América.

1808.- José de San Martín alcanza el grado de capitán en Arjonilla (Jaen), peleando contra los franceses.

1844.- Fusilamientos de Matanzas, Cuba, consecuencia de una sublevación de los esclavos.

1853.- Se sublleva la escuadra enviada por el Presidente Justo José de Urquiza para bloquear a Buenos Aires.

1881.- En Lille, Francia, se inaugura el Primer Congreso Eucarístico Internacional.

1894.- Un congreso internacional acuerda en Paris restaurar los juegos olímpicos.

1914.- El archiduque Francisco Fernando de Austria y su esposa son asesinados en Sarajevo y esto provoca la primera guerra mundial.

1919.- Tratado de Versalles de paz entre las potencias aliadas y Alemania.

1950.- Corea del Norte captura Seúl.

Argentina

Presidente designado gestiona el futuro gabinete que lo acompañar

BUENOS AIRES, 27 (AP)-- El Presidente designado , General retirado Reynaldo Bignone, instalado en una dependencia del Ejército, proseguía hoy las tareas relacionadas con la integración del gabinete que lo acompañará a partir del próximo jueves, cuando se convertirá en el cuarto y posiblemente último titular del actual régimen militar.

Bignone, de 54 años, llegó hoy temprano al edificio de la Escuela Superior de Guerra del Ejército, acompañado por su principal ayudante, el Coronel Mario Zambonini. El primero de julio asumirá su cargo, en ceremonia cuyos detalles no han sido aún precisados, a causa de los cambios provocados por su designación en la estructura del régimen militar. Los tres antecesores de Bignone -- los generales Jorge R. Videla, Roberto E. Viola, y Leopoldo F. Galtieri-- prestaron juramento ante la Junta Militar, máximo organismo del actual régimen, formada por los Comandantes de los tres servicios armados. Pero la Junta ha quedado virtualmente desintegrada a partir de la decisión de la Marina y de la Fuerza Aérea, adoptada el martes pasado, de retirarse del actual "proceso de reorganización nacional", al no haber logrado convencer al Ejército sobre la conveniencia de nombrar a un civil para reemplazar al General Galtieri, quien fue obligado a dimitir hace diez días. El Ejército, servicio tradicionalmente preponderante, nombró por su cuenta a Bignone y asumió la conducción exclusiva del proceso.

El General Bignone, un tranquilo y afable hijo de inmigrantes italianos, prometió formalmente encabezar un gobierno de transición hasta los primeros meses de 1984, cuando se operará la transferencia del poder a los civiles mediante el previo llamado a elecciones. Este compromiso lo asumió tanto a través de un documento del Ejército, dado a conocer con motivo de su designación el 22 de julio, cuanto durante una larga reunión con la casi totalidad de la dirigencia política, el pasado jueves.

Existe consenso en que esperan al nuevo Presidente enormes dificultades políticas y económicas. Las primeras van no solamente del de del actual proceso, sino de la derrota militar sufrida este país en las islas Ma frente a Gran Bretaña, destinado a tener deriva internas y externas muy ne No el terreno económico, none ha asumido el compr de rectificar -- en grado determinado-- los pre conservadores y "neo aplicados desde 1976 -- se responsabiliza por la crisis sufrida por la Arg en lo que va de este sig

Senador norteamericano:

Dimisión de Haig es resultado de una serie de frustraciones

WASHINGTON, 27 (EFE).- La dimisión de Alexander Haig como Secretario de Estado se debió principalmente a desacuerdos con la administración Reagan sobre el gasoducto siberiano, la crisis del Oriente Medio y también, aunque en menor grado, el conflicto de las Malvinas, dijo hoy el senador Charles Percy.

El Presidente del Comité de Relaciones Exteriores del Senado, entrevistado hoy por la cadena de televisión "ABC", señala que la dimisión de Haig era el resultado de "una serie acumulativa de frustraciones" en ambos sentidos, tanto de Haig con la administración como del gobierno Reagan hacia el Secretario de Estado.

La extensión de las sanciones norteamericanas contra Moscú sobre el gasoducto siberiano es el ejemplo más reciente de que la norteamericana se ha apa de sus metas de "clara coherencia", dijo Percy a fender la afirmación Alexander Haig.

Percy, que el jueves a la Casa Blanca para Ronald Reagan cancela extensión de sanciones del gasoducto, dijo que europeos se sintieron tra dos por la decisión presid

La países europeos tienen contratos con la para la financiación y trucción del gaso "Yamal", habían re seguridades de Washin que la administración n ciaría a obstaculiz realización del gasoducto se comprometían a rebaj créditos subvencionados URSS, señaló el senador

Indonesia estimulará el uso de la energía solar

YAKARTA, 27 (OPECNA).- El uso de la energía solar será estimulado a tenor del programa de conservación energética de Indonesia, ha declarado en Yakarta Sanaun Samadikun, director general de energía del Departamento de Minas y Energía.

El gobierno ha lanzado una serie de campañas de ahorro energético ofreciendo consejos técnicos y planes para administrar el ahorro de energía.

El director general dijo que la conservación podría llevarse a cabo mejor en los grandes complejos de edificación y por las industrias.

Señaló que había un movimiento a gran escala para sustituir el petróleo por el carbón, la energía geotérmica y los recursos de agua para generar electricidad.

También se estaba alentando a la gente a que consiga su propio metano de desperdicios animales. Este método era materia de experimentos en Bali y en Java este y central.

Torrenciales y persistentes lluvias causaron incalculables daños en Chile

SANTIAGO DE CHILE, 27 (EFE).- - Incalculables son hasta ahora los daños causados en esta ciudad como consecuencia de persistentes y torrenciales lluvias que determinaron una extraordinaria crecida del río Mapocho.

En su sorprendente crecida, el río Mapocho se llevó treinta automóviles estadionados en sus riberas.

El número de damnificados suben a treinta mil y el gobierno debió habilitar albergues de emergencia, incluido el Estadio Nacional, para recibir a las familias afectadas, con gran número de niños.

El agua caída triplicó la de un año normal. El río Mapocho se desbordó en el barrio alto, afectando los sectores de Vitacura y Lo Curro y luego de importantes arterias de las comunas de las Condes y Providencia.

El torrente se avalanzó sobre el conjunto habitacional "El Esfuerzo", habitado por cuatrocientas familias, muchas de las cuales debieron ser evacuadas desde las techumbres de sus casas.

El correntoso Canal San Carlos, rompió con gran violencia en el sector oriente y se avalanzó sobre la población "Lo Hermida", en la comuna de Nunoa, donde viven seis mil personas.

La mayoría perdió la mayor parte de sus pertenencias teniendo que ser rescatadas desde las techumbres.

El Ferrocarril Metropolitano, vio inundada su línea dos que une de sur a norte la ciudad, debiendo suspender sus actividades.

Los ferrocarriles del Estado, suspendieron las salidas de trenes desde y para Santiago, debido al temporal que abarcó trescientos cincuenta kilómetros, obstruyendo los caminos de acceso a esta capital.

Crisis argentina motivará radicales cambios de forma en la próxima etapa

BUENOS AIRES, 27 (AP).- La crisis institucional que se abatió sobre las Fuerzas Armadas que gobernaron esta país en los últimos seis años, motivará radicales cambios de forma en la próxima etapa que se inicia para desembocar "en los primeros meses de 1984", en la democratización del país.

El ejército que asumió exclusivamente la conducción política del país, luego de la fractura que se originó motivando el alejamiento de la Armada y la Fuerza Aérea en las tareas de co-dirección está abocado ahora, según ha trascendido, a la tarea de modificar hoodocumentos originales que en marzo de 1976, dieron nacimiento al llamado "proceso de reorganización nacional".

En los hechos, el apartamiento de la Armada y la Fuerza Aérea causaron la muerte de este proceso que ya venía desde meses atrás agotado por complicaciones económicas, políticas y sociales.

La crisis que se precipitó sobre este país fue motivada por la derrota militar sufrida ante Gran Bretaña en la guerra de 45 días por las islas Malvinas. La capitulación de las fuerzas argentinas el 14 de este mes en la defensa del archipiélago, sumió a la población de este país en una dolorosa experiencia que en este siglo era desconocida.

Los cambios en los documentos que presuntamente vienen realizándose no se conocen oficialmente, pero distintos trascendidos dan cuenta que el más importante de ellos será la ubicación que tendrán las armas que se alejaron de este gobierno. Los comandantes de cada una de las tres fuerzas formaban la junta militar, que era el máximo poder del estado. Ahora, parece que de subsistir su papel será sólo para decisiones de extrema importancia, como decidir sobre la paz o la guerra o en cuestiones de alta seguridad.

Pero sólo el ejército será consultado de ahora en adelante por el Presidente designado, general retirado Reynaldo Bignone en cuestiones tales como designación de embajadores, gobernadores, o ministros.Antes las consultas sobre esas designaciones eran a los tres comandantes en jefe que pasaban a compatibilizar criterios.

La presencia de la junta dejó subordinada la figura presidencial desde 1976 cuando los militares depusieron al gobierno peronista.

Posiblemente, sea la junta la que tenga que asumir pronto un papel importante, como lo es el de determinar el cese formal de las hostilidades con Gran Bretaña. El gobierno militar aquí no ha dicho qué determinación adoptará en tal sentido y, pública y oficialmente no ha reconocido la rendición.

El Ex-Presidente y ex-comandante en jefe del ejército Leopoldo Galtieri en su último mensaje a la ciudadanía el 14 de junio, habló sólo del fin de "la batalla en Puerto Argentino", la capital de las Malvinas.

A las 48 horas de ese controvertido discurso fue removido de ambos cargos por el ejército, y abrió la más seria crisis inter-fuerzas en seis años de poder político.

Junto a la designación de Bignone que asumirá el primero de julio, el ejército dijo que "en los primeros meses de 1984", deberá estar abierto el camino hacia la institucionalización del país.

El ejército, durante este período también tendrá la árdua tarea de recomponer el destazado frente interno, calmar las ansiedades políticas y determinar una política económica que procure sacar a este país de la delicada crisis que enfrenta en ese terreno.

REQUERIMIENTO DE PERSONAL

Se requiere los servicios del siguiente personal:
1.- ABOGADO
Titular en Provisión Nacional
Cargo: Director Jurídico

Amplio conocimiento en asuntos jurídico-mineros y experiencia profesional no menor a diez años

Los interesados deben presentar su carta de solicitud con copia del Curriculum Vitae, hasta el día 1 de Julio del año en curso a la Casilla de Correo Nº 2691.

La Paz, Junio de 1982

SERVICIO DE AGUA POTABLE, ALCANTARILLADO Y DESAGÜES PLUVIALES

S E M A P A

INVITACION

El servicio de agua potable, alcantarillado y desagues pluviales SEMAPA, mediante la publicación, invita a todas las firmas nacionales y extranjeras proveedoras a presentar propuestas por 120 toneladas de sulfato de aluminio , reservandose SEMAPA el derecho de elegir la mejor opción.

Las condiciones generales y especificaciones tecnicas podrán ser retiradas a partir del dia martes 29 de los corrientes de las oficinas de SEMAPA en Cochabamba, efectuando el depósito de $b. 500.00 (Quinientos 00/100 pesos bolivianos).

Las propuestas selladas y lacradas, serán recibidas en SEMAPA hasta las 18 horas del dia 15 de julio del año en curso, en las oficinas de SEMAPA, Plaza Colón Nº 0448, acera este.

Las propuestas serán abiertas el dia viernes 16 de julio de 1982 a horas 18 p.m. en la misma oficina de SEMAPA

Departamento de Relaciones Publicas

Cochabamba, junio 25 de 1982

Guia Profesional

POLICONSULTORIO ALAMEDA
EDIFICIO ALAMEDA (PRADO)
PLANTA BAJA TELEFONO Nº 366657

MEDICOS ESPECIALISTAS

Dr. JORGE RIOS ARAMAYO
Pediatria-Neonatologia
Recién Nacidos - Niños - Adolescentes
Especialización: Córdoba-Argentina
Atención: Lunes - Sábado 10-12.
Lunes - viernes 2-8.
Consultorio 366657 Domicilio 368464
URGENCIAS BUSCAMOVIL 810136-38.

Dr. JHONNY DE LA RIVA
ENFERMEDADES DE LA PIEL
Venereas. Alergias.
CIRUGIA DERMATOLOGICA
Iontoterapia. Vitiligo. Psoriasis, Cicatrices.

Dr. GERARDO ANTEZANA ALVESTEGUI
Enfermedades del Corazón
Especializado: Paris - México
Electrocardiograma. Enfermedades Altura. Chagas. Reumatismo
366657 - 784128.

Dr. GUILLERMO ROSSELL VIGNEAUX
Ginecologia Obstetricia
Especialización México
Planificación, prenatal, PARTOS. Cirugia Ginecológica.
Hrs. 17-20 Teléfono Domicilio 327178.

Dr. RUBEN ILLANES PATZI
TRAUMATOLOGIA, REHABILITACION, REUMATISMOS, MALFORMACIONES, FRACTURAS.
Lunes - Viernes 366657 - 372542.

POLICONSULTORIO ALAMEDA
EDIFICIO ALAMEDA (PRADO)

médicos

CLINICA BRASIL
Dr. MARIO GUTIERREZ
Atención en Ginecología Obstetricia
Ofrece atención. Medicina Interna, Cirugia General, Pediatria, Traumatologia.
Atienden médicos especialistas.
Calle Pioneros de Rochedale Nº. 778 (San Pedro) Teléfono 320113 - 325947.

Dra. Ma. del CARMEN CASANOVAS V.
Médico - Pediatra
Hospital del Niño - La Paz. L.A.C. - University of Southern California Medical Center y St. Vincent Hospital, Los Angeles.
Atención lunes a viernes hrs. 18:00 - 20:00, Edificio Santa Isabel (Av. Arce), Bloque C. Mezzanine, Of. 101. Emergencias. Buscamóvil 810136 - 810138.

Dr. HECTOR LORENTE BERRIOS
NEUROLOGIA - NEUROCIRUGIA
Especialización: Universidad Nacional Autónoma de México D.F., Instituto de Seguridad y Servicios Sociales de los Trabajadores del Estado ISSSTE.
Consultorio: Mercado Esq. Loayza, Edificio Alborada, 3er. piso Oficina 305. Telfs. 343167 -350851.
Domicilio: Av. Iturralde 1267 Telfs. 353740 - 321695.
CEDINE Telfs. 323181 - 360969
ATENCION: Hrs. 9.16.00 - 20.00
URGENCIAS: Llamar a teléfonos indicados.

Dr. GALO GONZALEZ TERAN
MEDICO FAMILIAR
Alteración dinámica individual y familiar, Relación padre-niño-escuela. Enfermedades y prevención; Niños - Adultos- Ancianos.
18.30 -20 Hrs.
Landaeta 262. Primer piso, Teléfono : 358320

Dra. M.T. SALINAS DE BARBOZA
ENDOCRINOLOGIA
Universidad Autónoma de México
Instituto Mexicano de Seguro Social
Bocio, Diabetes Talla baja. Obesidad. Trastornos hormonales
Consultorio Edificio El Condor, 4º piso, 407. Teléfono 365250

Dr. A DO RAMIREZ TORRICO
jano - Urólogo
Especializació Universidad de Chile. Cirugia, enfermedades de rin es, vejiga, próstata, genitales, infertilidad - venéreas, etc.
Avenida Camacho 1377. Teléfonos 357219 - 364817.
Consultas horas 14 - 19, sábado 10-12.

Dr. LUIS BARRAGAN
Endocrinologia - Medicina Interna
Medicina Nuclear
Trastornos del peso, talla, tiroides, bocio, diabetes, glándulas sexuales, suprarrenales. Hs. 17-20.

Dra. LIESELOTTE BAUER DE BARRAGAN
Pediatria - Adolescentes
Hs. 14.30 - 17.
Man Spricht Deutsch - English spoken
Edif. El Condor, Calle Batallón Colorados 4º. Piso Oficina 403. Tel. Consultorio: 329483 Domicilio: 791289.

Dr. HECTOR RIVERA-RODAS
Cirujano Plástico
Especialización: Hospital Francés IADT (Buenos Aires) Hospital Dalinde (México).
Arrugas, párpados, nariz, orejas, busto, abdomen, cicatrices. Quemados. Cirugia de mano.
Edificio Petrolero (El Prado) segundo piso. Hrs. 17.30. Teléfonos: 353331 - 350461. Urgencias 810136 - 810138

Dr. JUAN LUIS URIA IBAÑEZ
Medicina Interna
Gastroenterologia
ENDOSCOPIA DIGESTIVA
Especialidad: Chile- Japón
Gastritis, Ulceras, Estreñimiento, Diarrea, Parásitos, Higado, Vesícula, Páncreas.
Edificio "La Paz", 20 de Octubre 2151 Mezzanine Of. 11
Teléfono: 353602
Atención: 15 - 20 p.m. Emergencias: 353348

Dra. SONIA OCAMPO
GINECOLOGIA OBSTETRICIA
ESPECIALIZACION BRASIL MEXICO
Enfermedades señoras. Prenatal, Partos, Planificación familiar. ESTERILIDAD. Prevención cáncer uterino, mamario, Trastornos menopausia.
Consultorio Ayacucho 208 Primer piso Horas 16-20
Teléfonos 793017 -325459.

Dr. SILVANO ROMERO ROCABADO
Especialización U. de Chile
CIRUGIA PLASTICA
MAXILOFACIAL
Plastia: nariz, arrugas, mamas, dermolipectomias. Labio leporino. Heridas, fracturas en cara. Tumores: cára, cuello. Quemaduras.
Consultorio: Edificio Libertad, Ofocina 706. Horario: 18-20. Teléfono 358258.

CAMBIO DE CONSULTORIO
Dr. JAVIER PABON ALIAGA
GASTROENTEROLOGO
TOKIO - JAPON
ESTOMAGO - HIGADO - VESICULA
Edificio "El Cóndor" 2º. piso, oficina 201. Batallón Colorados. Consultorio: 359318. Domicilio: 340601 - 353440, Instituto Gastroenterológico: 377060. Atención 3 a 8.

Dr. LUIS POZO TRIGO
Otorrinolaringólogo
Estudios en UMSA, Chicago y Los Angeles.
Consultas en las mañanas de 9 a 12. Edificio Herrmann 7º. Piso Oficina 703. Plaza Venezuela. Telef. 350497.

Dr. GUILLERMO SUAREZ TEJADA
Cirujano Urólogo
Cirugia y enfermedades de riñones, vejiga, próstata, genitales, venéreas, etc., transtornos urogenitales de la infancia.
Consultorio: Mercado 996, Esq. Yanacocha 1er. piso. Horas 18 a 20 p.m.. Tel. Consultorio 363968. Dom. 784520.

Dra. AMPARO AZCUI
Ginecologia Obstetricia
Control prenatal, partos, esterilidad, Clinica y cirugia ginecológica, niñez, adolescencia. Planificación familiar.
Consultorio Edif. Alameda (planta baja) Of. 4 horas de 14 a 19. Teléfonos Cons. 366319 Dom. 793688.

Dr. ENRIQUE VERGARA M.
DERMATOLOGIA
De regreso del exterior, atiende nuevamente. Plaza Isabel la Católica. Edificio "BUSCH", mezzanine. Horario: 14 a 16. Teléfonos: Consultorio 322915 Domicilio 361207.

Dr. VICENTE ARZE PLATA
Cirugia Plástica Estética
Especializado en los EE.UU.
Consultorios:
Hospital Metodista, hrs. 14.30-17.00. Telf. 783511.
Edificio "El Cóndor" Piso 6to. Of. 606 hrs. 17.30 - 20.00 Telf. 360581.
Emergencia 810136.

Dra. RUTH MALDONADO BALLON
GINECOLOGIA - OBSTETRICIA
FLUJOS VAGINALES ANORMALES. HEMORRAGIAS. Tumores mamarios. Planificación familiar. ESTERILIDAD CONYUGAL. MENOPAUSIA. Examen prematrimonial. Prenatal. Partos. ORIENTACION SEXUAL DE LA PAREJA.
CONSULTORIO: Plaza Venezuela . Edificio HERRMANN, piso 17, TARDES: 13.30 - 19.30 Teléfono 350497. RESERVAR HORA.

Dra. LILIAN CALDERON
Ginecóloga Obstetra
Especialización Argentina
Enfermedades propias de la mujer. Diagnóstico precoz del cáncer genital. Colposcopia. Tumores mamarios. Planificación familiar. Esterilidad. Embarazo normal y complicado. Cirugia ginecológica y obstétrica.
Consultorio Edificio El Cóndor 4º. piso Of. Nº 407 de 14 -17 Hs. Teléfono 365250. Emergencias Teléfono 358

CONSULTORIOS PSICOLOGICOS

CONSULTORIO PSICOLOGICO
Lic. Guido Aguilar
Lic. Raúl Bohrt
Lic. José Candia
Lic. Blanca de Lebl
Orientación Diagnóstico - tratamiento sin drogas. Reservar hora. Teléfono 322950 Av. 20 de Octubre 362 (Plaza Abaroa) atención todo el dia.

LABORATORIOS

LABORATORIOS DE ANALISIS CLINICOS "ROUX"
Dr. RUBEN TEJADA ANDRADE
Análisis de: Sangre en general, bioquímica, orinas, heces. L.C.R. jugos gástricos y duodenal, pruebas de embarazo, parasitológicos y bacteriológicos
Dirección: Edif. MARISCAL DE ZEPITA Av. Mariscal Santa Cruz Nº. 861, Esq. Pasaje peatonal Boque "A", 2do. piso Of. 201.
(Entre plazas San Francisco y Pérez Velasco)
Telfs: Lab. 324528 Dom. 321122. Cas. 2665.

abogados

ALFREDO CASTRO MEDRANO
ABOGADO
Trasladó su estudio jurídico: Edificio ASBUN (Nuevo) YANACOCHA-MERCADO Cuarto Piso. Oficina 403 Teléfonos: Of. 372762 Dom. 322636 - 358430.
Asesoramiento Jurídico General
Especialidad: Derecho de Familia.

Dr. BENJAMIN MIGUEL
Abogado
ASESORIA Y CONSULTORIA JURIDICA.
EDIFICIO CENTRO COMERCIAL CRISTAL
4º. piso, oficina 401. Yanacocha esquina calle Potosí
Teléfono 328475 - Casilla 2296.

Chofer Profesional
PURA PRACTICA
Aprenda a conducir Camión o Automóvil

Telf. 355464
Academia Indianápolis, Av. Mcal. Santa Cruz Nº. 999, esq. Yanacocha

PRESENCIA

Director: Huáscar Cajías K.
Co-Director: Armando Mariaca Y.
Jefe de Redacción: Mario Maldonado V.
Gerente: Gustavo Pabón R.

No hay avance

Nadie puede desconocer que nuestro pueblo desea retornar a un gobierno representativo y democrático en el menor plazo posible. Por otro lado, conserva el recuerdo de hechos trágicos y vergonzosos que siguieron al golpe de julio de 1980 y que han contribuido a llevarnos hasta la grave situación en que hoy nos hallamos.

Los partidos políticos, siquiera los más importantes, tienen la obligación de considerar los antecedentes citados para dirigir su conducta. Por un lado, deben tomar todas las medidas y alcanzar todos los acuerdos necesarios para que se abrevie el período del gobierno de facto y se realicen elecciones para designar al nuevo gobierno. Por otro lado, tienen que evitar que se repitan las condiciones que llevaron a las frustraciones de 1978, 1979 y 1980; la experiencia reciente debe servir para que la democracia no sea conducida al suicidio por obra de los mismos que se dicen sus partidarios.

Lo anterior, en relación con las obligaciones de principio. Pero, en cuanto a la forma en que se cumplen, cabe decir que la realidad es decepcionante. Hace ya semanas desde que los partidos y frentes debieron iniciar conversaciones paradisminuir las probabilidades de nuevos fracasos. Pero eso no se ha hecho. Pareceria que no conocemos o hemos olvidado lo que, en otros países latinoamericanos, se hizo en momentos en que las instituciones democráticas peligraban y crecían las amenazas de las dictaduras: la salvación vino no de la demagogia ni de la fuerza sino de acuerdos en los que primó la generosidad sobre el egoismo y los intereses de la patria fueron puestos por encima de los propios de las facciones.

Ese avance deseable no existe ahora. Las soluciones propuestas parecen haber caído en el vacío y no contar con probabilidades de éxito.

Por ejemplo, se ha anunciado que hoy comenzará la reunión de partidos políticos y entidades sociales y económicas, que fue convocada por el gobierno hace cuatro semanas. Pero la verdad es que los partidos que lograron mayor apoyo electoral estarán ausentes de estas reuniones, si ellas llegan a cumplirse. El gobierno ha fracasado en su convocatoria sea porque no inspiró la suficiente confianza, sea porque no explicó bien sus propósitos o por cualquier otra razón. Lo que puede ocurrir es algo que se infiere de algunos discursos oficiales recientes: Como los partidos no han acudido a exponer sus puntos de vista y ante el paso del tiempo, el gobierno dictará, por su propia cuenta, los principios y plazos a que se atendrán las próximas elecciones.

Hay conciencia de que deben convenirse algunos acuerdos entre los partidos políticos para que no se repitan hechos anteriores, como el empantanamiento de la elección presidencial última, cuando llegó al Congreso. Era de suponer, entonces, que si los partidos no querían conversar con el gobierno, lo harían entre sí. Pero tampoco eso se ha producido y no parece fácil que se produzca en el tiempo inmediato.

Otra solución que se ha sugerido es la de reconocer el funcionamiento del Congreso que fue nombrado en las elecciones de 1980. Aunque discutible, esta salida podría concluir en algo positivo si hubiera un acuerdo previo para evitar que ocurra lo mismo que en julio y agosto de 1979: entonces, senadores y diputados no se pusieron de acuerdo para designar, conforme a la Constitución, a un Presidente de la República, ¿ Qué garantía hay, ahora, de que no concluiremos con el nombramiento de nuevos presidentes provisionales?.

La verdad es que, pese a iniciativas variadas que se han dado a conocer, no hemos avanzado significativamente hacia una solución en la que el pueblo confíe y que sea justa y racional. Se habla de que hay que adelantar las elecciones, pero poco o nada se hace para que eso sea posible. Entretanto, el pueblo comienza a manifestar impaciencia ante la forma en que la mayoría de los partidos políticos maneja un asunto que es de fundamental importancia para el futuro de Bolivia.

600 millones de dólares para salir de la crisis

LA PAZ, 26 (EFE) – BOLIVIA padece una dramática situación económica a falta de unos 600 millones de dólares, que sólo podrá solucionarla con ayuda externa, según aseguró a la agencia EFE el economista Ramiro Paz, hijo del ex Presidente boliviano y veterano Líder Político, Victor Paz Estenssoro.

El economista Ramiro Paz, que fue asesor de la ONU, ante el gobierno de Perú y desempeña funciones en varios organismos internacionales, asegura que sin respaldo internacional las acciones del actual o cualquier otro gobierno boliviano para superar la crisis sólo acarrearán graves reacciones populares.

Paz sostiene que la actual situación financiera de BOLIVIA es semejante a la peruana en 1977, cuando incluso se llegaron a congelar las relaciones con el Fondo Monetario Internacional (FMI).

Añadió que Perú tuvo que pasar un año de "sinceridad", económica hasta poder llegar a una situación de equilibrio financiero, que le permitió a ese país liberalizar su economía.

El economista opina que BOLIVIA ha salido de un período de auge en el que se realizó un consumo desproporcionado y se importó más de lo que se exportó , cuyo resultado ha sido una deuda externa (de 3.600 millones de dólares), que compromete su futuro.

Los grandes problemas de la economía boliviana son el gran déficit fiscal (más del 10 por ciento del PIB), un producto interno Bruto (PIB) que este año será del menos 5 por ciento y una declinación del 30 por ciento en las exportaciones.

Además, hay que añadir a los factores de la crisis económica boliviana el déficit en la balanza de pagos, de unos 194 millones de dólares para este año, el proceso inflacionario, del orden de un 300 por ciento, y la existencia de reservas netas negativas (débito) de 250 millones de dólares.

Por último, se suma a la dramática situación financiera de esta nación el compromiso del 80 por ciento de las exportaciones en el pago de la deuda externa.

Las recientes medidas económicas adoptadas por el gobierno del General Celso Torrelio Villa para tratar de superar la crisis son consideradas por el economista fruto de la "imposición" del "FMI" y centradas en el establecimiento de una economía libremercantilista.

En cuanto a la política cambiaria implantada en marzo pasado (cotización baja del dólar para ciertas operaciones financieras estatales y mercado libre para el comercio exterior y demás transacciones) el experto de la ONU y otros organismos aseguró que es "contradictoria".

Explicó que mientras el gobierno contrae compromisos internacionales (con Estados Unidos) para combatir el narcotráfico, la política cambiaria, ha puesto al mercado libre del dólar en sus manos, pues son los únicos que ofertan dólares.

Dirigente minero afirma

Contraloría obstaculiza labor de comisión de radios mineras

Miembros de la comisión de radioemisoras mineras se entrevistaron con el Ministro de Minas y Metalurgia, para solicitarle que interponga sus buenos oficios ante el Contralor General de la República para que se agilicen los trámites y se entreguen fondos a la empresa contratada para la reparación de dichas emisoras, informó a PRESENCIA Pastor Alcocer, presidente de esa comisión.

PLAZO

Agregó que el plazo fijado en el convenio firmado con autoridades del gobierno, para que las emisoras vuelvan a funcionar vence el 15 de julio; hasta ahora, se ha tropezado con una serie de problemas, a lo que se añaden actitudes dilatorias de la Contraloría General de la República, para no entregar por lo menos un cincuenta por ciento de los fondos requeridos.

Manifestó que en los distritos mineros existe expectativas para que vuelvan a funcionar doce radioemisoras que fueron clausuradas y destruídas en julio de 1980. Los trabajadores de base, dijo, han hecho firme pronciamientos en los que afirman que no permitirán burlas del gobierno porque cuando se firmó el convenio, el 15 de febrero, se hizo saber a los trabajadores que se reparará y comprarán repuestos y equipos necesarios para que estas emisoras vuelvan a funcionar en un plazo no mayor a los cinco meses.

Pastor Alcocer manifestó que se firmó un contrato con la empresa SITEC; se ha calculado que se necesitan más de cinco millones de pesos para los trabajos de reparación y adquisición de equipos. Dijo que en la Contraloría se tiene previsto solamente conceder un adelanto del 20 por ciento para el inicio de estos trabajos, suma con la que ninguna empresa podrá trabajar, motivo por el cual, los miembros de la comisión han solicitado que se entregue por lo menos un cincuenta por ciento del monto total.

Por otro lado, informó que la comisión, integrada por 24 trabajadores, ha formulado otro pedido por un monto de 200.000 dólares a la Corporación Minera de Bolivia para la adquisición de materiales de apoyo, tales como consolas, tocadiscos , grabadoras, discos y otros materiales. Al respecto, dijo que autoridades de la Corporación manifestaron que no disponen de dólares, con lo que se dilatan aún más las gestiones para que las emisoras mineras vuelvan a funcionar el 15 de julio.

Las radioemisoras que fueron clausuradas y sufrieron graves daños funcionaban en los distritos de Colquiri, Huanuni, Viloco, Siglo XX, Catavi, San José, Animas, Siete Suyos, Tazna, Quechisla, Corocoro y Telamayu. Se informó que los daños causados a los equipos e instalaciones , en algunos casos son de tal magnitud que los costos de reparaciones son elevados.

El dirigente Alcocer informó que el Ministro de Minas y Metalurgia , Cnl. Carlos Morales Núñez del Prado, se comprometió a realizar gestiones ante la Contraloría General de la República. Añadió que, en caso de que no se agilicen los trámites, los miembros de la comisión retornarán a sus distritos y no se responsabilizarán por las actitudes que asuman los trabajadores mineros.

Se inaugura hoy reunión nacional de directores de FOMO

Hoy será inaugurada, en La Paz, una reunión nacional de directores del Servicio Nacional de Formación de Mano de Obra (FOMO).

El acto inaugural se realizará a horas 9, en la Casa Municipal de la Cultura.

La reunión ha sido convocada para evaluar el estado de varios proyectos de capacitación que ejecuta FOMO.

Los directores distritales de esa entidad presentarán informes sobre la situación económica de sus oficinas y las próyecciones para los próximos meses.

Alcaldía de La Paz controla cumplimiento de precios tope

La Alcaldía de La Paz, a través de la Intendencia Municipal, controla "en la medida de sus posibilidades", el cumplimiento de los precios tope para artículos de primera necesidad aprobados la pasada semana "con el propósito de precautelar por la economía popular".

Efectivos de la Policía Urbana y funcionarios municipales se desplazaron, entre sábado y domingo, por los mercados públicos, tambos y otros lugares de comercialización de artículos de la canasta familiar, para controlar la "vigencia y cumplimiento de los precios tope" informó la Alcaldía Municipal.

Durante los recorridos de inspección se descubrieron varios casos de ocultamiento, agio y especulación "habiéndose capturado a varios comerciantes quienes fueron severamente sancionadas", se dijo.

EL ALCALDE

El Alcalde Municipal de la ciudad, Jaime Tapia Alipaz, "conminó a todos los comerciantes a desempeñar su actividad absteniéndose de incurrir en hechos ambiciosos y atentatorios contra la economía popular y advirtió que toda comprobación de alza injustificada de precios, ocultamiento y otras infracciones, dará lugar a la cancelación de la licencia correspondiente y se adjudicará los puestos de venta a otras personas", se informó.

El Alcalde realizó un recorrido por los mercados Rodríguez, Lanza, Uruguay y otros donde comprobó "la existencia de todos los productos alimenticios, además de haber verificado la vigencia de precios tope aprobados recientemente", según la información oficial de la Alcaldía.

Tapia Alipaz instruyó a la Intendencia Municipal la "aplicación rigurosa" de las disposiciones que norman la actividad en los centros de abastecimiento a las que, indefectiblemente, deben sujetarse los comerciantes.

Reiteró que el precio oficial de la carne vacuna se mantiene un 90 pesos bolivianos el kilo. Sin embargo, fueron varias las denuncias en sentido de que las carniceras venden a más de 100 pesos el kilo de carne de Beni debido a la escasez provocada por la suspensión del envío de carne del Beni.

Amas de casa denunciaron también la carencia, casi total, de pan de batalla con el peso y precio aprobados por las autoridades. Asimismo, fueron varios los casos de elevación injustificada de precios en mercados, almacenes y tiendas de abarrotes.

Hoy se reanudan negociaciones sobre precio de carne vacuna

Hoy se reiniciarán , en La Paz, las negociaciones sobre el nuevo precio de la carne vacuna. Los ganaderos de Beni y Pando aceptaron enviar una comisión, tras recibir una invitación al diálogo de parte del Ministerio de Asuntos Campesinos y Agropecuarios, informaron a PRESENCIA miembros de la Federación de Ganaderos de

Assad Simón, Presidente de ese organismo, dijo que esa comisión retornará a Trinidad el miércoles, "haya o no una definición de precios".

Agregó: "Creemos que si hay buena predisposición de parte del gobierno sólo basta un día para solucionar el problema. La Federación ya cumplió, anteriormente, con el envío de otra comisión, que regresó con las manos vacías".

Dijo que mantienen su propósito de rebajar su exigencia inicial (de 118 pesos por kilogramo puesto en gancho) en un 20 %.

En caso de aceptarse ese precio, el kilogramo llegaría a costar aproximadamente 94 pesos (puesto en gancho), actualmente , cuesta 60 pesos. El precio de venta al público sería de aproximadamente 130 pesos; hasta ahora se vendía a 90 pesos el kilo.

Los ganaderos advirtieron que ese sector se encuentra al "borde de la quiebra" no sólo por los daños ocasionados por las últimas inundaciones sino por los bajos precios de su producto.

Piden "medidas de salvación" en favor del sector ganadero, "por cuanto, en estos momentos, no es posible hablar de medidas de fomento o incentivos", afirmó Simon.

Dijo, asimismo, que mientras el gobierno no de solución a esos planteamientos los ganaderos mantendrán la suspensión de los envíos de carne vacuna.

"Nuestros precios sólo fueron reajustados en un 60% – agregó– en cambio los insumos subieron en el Beni en más de un 300%."

Medicamentos para el Beni

El Comité de Damas Rotarias de La Paz entregó el último fin de semana donaciones que recaudó en favor de los damnificados por las inundaciones del Beni. En la fotografía, las señoras Bertha de Escobar, Liliana de Sejas Dalsy de Navarro y Teresa de Garrón, aparecen en el momento en que las donaciones eran despachadas al Beni. Explicaron que se trata de medicamentos y vitualias.

Mañana se inicia decomiso de cigarrillos extranjeros

El plazo otorgado por la Dirección General de Aduanas para la tenencia ilegal de cigarrillos extranjeros vencerá hoy y, a partir de mañana, comenzará el decomiso "sin lugar a reclamación alguna, de todos los cigarros y cigarrillos internados ilegalmente al país".

Desde mañana las direcciones distritales de aduanas, renta interna, alcaldías municipales, "decomisarán los cigarrillos de procedencia extranjera y lo depositarán en los recintos aduaneros, pudiendo hacer uso, en su caso, de la fuerza pública" en cumplimiento del artículo 2°. del Decreto Supremo N°. 18955 del 1° de junio de 1982 que establece la necesidad de proteger la industria nacional en el campo de los tabacos.

Ese documento, en su artículo primero, reitera la prohibición de importar cigarrillos de toda marca, calidad, tamaño, envoltura o clase, cualquiera sea su procedencia.

El artículo tercero, dice: "Los cigarrillos decomisados serán entregados por la Dirección General de Aduanas a la industria nacional al precio vigente en fábrica, en el momento de su entrega. Las sumas recaudadas serán depositadas en el Tesoro General de la Nación, previa distribución conforme a las previsiones de los artículos 132 de la Ley Orgánica de Aduanas y 33 de la Ley de represión al contrabando".

La Dirección General de Aduanas, por su parte, informó que "todas las fuerzas públicas al servicio de la Ley están autorizadas para la intervención en hechos de contrabando y comercialización, previo conocimiento de ésta Dirección".

Anunció que todo ciudadano que denuncie la tenencia, contrabando y/o comercialización, debidamente establecidas, recibirán 15 $b. del valor de la cajetilla incautada.

"Toda denuncia deberá ser absolutamente veraz y responsable, caso contrario el denunciante que no contemple estos requisitos será pasible a sanciones por falso testimonio" advierte la Dirección General de Aduanas.

Afirma que toda persona que hubiese cometido delito de contrabando "será pasible a la aplicación de las sanciones que establece la Ley de represión al contrabando".

ANTECEDENTES

El 1° de junio el gobierno aprobó el Decreto Supremo N°. 18955 con el objeto de complementar las medidas adoptadas en el Decreto Supremo 18830 de 5 de febrero de 1982 que establecía acciones punitivas contra el contrabando y comercialización de cigarrillos de origen extranjero.

El 14 de junio, la Dirección General de Aduanas, decidió otorgar un plazo de 15 días a quienes tuvieran en su poder cigarrillos extranjeros "para que se deshagan de ellos" debido a que las nuevas acciones están destinadas a hacer cumplir las leyes, sin olvidar que el contrabando es, además de económico, un problema social".

XVII aniversario cumple Instituto de Colonización

El Instituto Nacional de Colonización, dirigido por el Ing. Hernán Muñoz Durán, conmemora hoy el VII aniversario de su fundación.

A lo largo de 17 años de vida, el INC ha realizado colonizaciones espontáneas y dirigidas en el norte de La Paz, Santa Cruz, el Beni y otros distritos. Para ello ha contado con créditos de organismos financieros internacionales que han posibilitado la ejecución de planes y programas.

Hoy, a las 10 de la mañana, se realizará un acto conmemorativo en el salón de actos del INC, el que contará con la presencia del Ministro de AA.CC. y Agropecuarios, delegados de entidades internacionales y organismos técnicos del país.

Se buscan soluciones para varios conflictos laborales

El Ministerio de Trabajo y Desarrollo Laboral informó que se asigna importancia prioritaria a la búsqueda de soluciones para los conflictos laborales que confrontan actualmente varias fábricas y un banco de La Paz.

Un boletín oficial dice que, en el caso de la fábrica de vidrios y cristales, una comisión intersectorial, especialmente creada ha presentado ya un informe sobre la situación de esa empresa y las posibles soluciones a sus problemas económicos. El informe plantea que se dé a esa fábrica un crédito de 40 millones de pesos, con objeto de posibilitar su rehabilitación.

Esa fábrica está paralizada desde noviembre del año pasado. En los últimos seis meses, sus trabajadores realizaron tres huelgas de hambre, en demanda de pago de salarios y otros beneficios sociales.

Respecto a la amenaza de Lock out en la fábrica Plasmar, el gobierno emitió una resolución suprema que obliga a la empresa a acatar el laudo de un tribunal arbitral que atendió la demanda de mejora salarial presentada por los trabajadores. El informe oficial asegura que esa fábrica continuará sus actividades.

También está en vías de solución la huelga indefinida de los trabajadores de la fábrica textil Soligno, quienes rechazaron el laudo arbitral sobre compensación salarial. Se logrará un acuerdo en las próximas horas, dice el informe.

Añade que el Subsecretario de Trabajo, Javier Aliaga, ha recibido instrucciones para solucionar lo más pronto posible el conflicto presentado en el Banco de Brasil.

El informe oficial no incluyó al conflicto de la fábrica de aluminio FANAAL. Los trabajadores de esa empresa declararon huelga indefinida en rechazo del laudo arbitral que les reconoce un bono de compensación de 2.300 pesos. Ellos piden un bono mínimo de 2.500 pesos mensuales.

También declararon huelga indefinida los trabajadores de la curtiembre "Illimani" que piden un bono de compensación de 4.000 pesos mensuales.

Hoy se inicia en La Paz conferencia de rectores

Hoy se iniciará en La Paz, la XI Conferencia de rectores y dirigentes universitarios, para analizar la situación de nuestras principales casas de estudio, que atraviesan una grave crisis económica.

AUDIENCIA

El Comité Ejecutivo de la Universidad Boliviana (CEUB), ha solicitado al Presidente de la República una audiencia para hacerle conocer los problemas que afligen a la Universidad Boliviana. La carta está firmada por el Lic. Ramón Rada Velasco y afirma que los asistentes a la XI Conferencia de rectores y dirigentes universitarios tienen interés en dialogar con el Gral. Torrelio.

IMPUGNACION

Autoridades de la Universidad "Gabriel René Moreno", en documento público, censuraron la actitud del CEUB y otras universidades en relación con la crueña : afirmaron que pretender analizar la situación de esa universidad "no es más que una torpe maniobra intervencionista" a la autonomía consagrada por la Constitución Política del Estado. Las autoridades universitarias cruceñas afirman que las demás autoridades universitarias no han legalizado sus nombramientos y que, sin estar institucionalizadas , las otras universidades pretenden ahora convertirse en tutores de la casa de estudios crucefia, atropellando la voluntad democrática de la comunidad universitaria demostradaen un claustro.

Federación "Tupaj Katari" reitera rechazo a Pacto Militar-Campesino

El Quinto Ampliado de la Federación de Campesinos "Tupaj Katari", de La Paz, resolvió ratificar el desconocimiento al Pacto Militar-Campesino, "por ser un instrumento antijurídico que solamente ha servido para desarrollar una política de masacre y para la implantación del impuesto único agropecuario".

El ampliado se realizó la semana pasada, con asistencia de aproximadamente 200 delegados de las 18 provincias de La Paz.

El documento de conclusiones, firmado por Esteban Silvestre, Pío Hugo Ayala, Martín Quispe y otros dirigentes, demanda la devolución de las sedes sindicales campesinas provinciales y departamental, intervenidas desde julio de 1980.

Exige también el esclarecimiento de la desaparición de varios dirigentes campesinos y una minuciosa investigación del atentado que sufrió el dirigente campesino nacional Jenaro Flores Santos, cuando fue detenido por agentes gubernamentales el año pasado.

Al plantear la vigencia irrestricta de la Constitución Política del Estado, los campesinos de La Paz declaran su rechazo a todo plan orientado a la eliminación total de las plantaciones de coca. "Los campesinos no son cocaineros, los que fabrican cocaína son los grupos paramilitares influenciados por el imperialismo norteamericano", añade el documento.

En el plano económico, reiteran su pedido de que el gobierno impulse la creación de cooperativas campesinas de transporte interprovincial y libere de impuestos a la importación de insumos agropecuarios. Piden que todas las demandas económicas de los trabajadores del campo y las ciudades sean centralizadas por la Central Obrera Boliviana.

Finalmente, plantean una modificación total del sistema educativo nacional, para adecuarlo a las necesidades del desarrollo de las áreas rurales, mediante el funcionamiento de institutos técnicos y la oficialización de los idiomas aymara y quechua.

Centro de mejoramiento agropecuario fue instalado en Iscaycachi, Tarija

En la localidad de Iscaycachi, provincia Méndez del Departamento de Tarija, se estableció un centro de mejoramiento y demostraciones agropecuarias a cargo del Instituto Boliviano de Tecnología Agropecuaria. Este centro tiene la finalidad de promover el desarrollo del sector altiplánico del Departamento de Tarija.

El Centro de Mejoramiento Agropecuario cuenta con 50 hectáreas. El predio está ubicado a 30 kms. de la capital de Tarija, son terrenos que fueron donados por los propios campesinos del lugar. El IBTA ha dotado de la infraestructura para laboratorios y vivienda de los técnicos. En la zona, se levanto una reresa con capacidad para 40 millones de litros de agua con destino al riego de las parcelas de experimentación. El predio tiene un resguardo de alambre perimetral. Las inversiones realizadas en Iscaycachi alcanzan a la suma de 100 mil dólares, financiados con crédito del BID.

El IBTA informa que una vez inaugurado este Centro de Mejoramiento Agropecuario, se realizarán los cultivos y ensayos agrícolas. para ello, se contará con el apoyo de otras estaciones experimentales pertenecientes al IBTA. En materia de ganadería, en Iscayachi se experimentarán con ovinos de las razas Corriedale y Rambouillet, para el curso y mejoramiento del ganado criollo de la zona. Este proyecto será apoyado con cultivos de forrajeras gramíneas y leguminosas.

El proyecto será complementado con investigaciones sobre la fertilidad de los suelos, sanidad animal, selecciones variadas de semillas y otras practicas que permitirán un desarrollo del sector. En el plan, participarán los campesinos que han expresado su interés en permanecer en el Centro de Iscaycachi durante un mes o más, para participar en los cursos de entrenamiento y capacitación. En el Centro de Mejoramiento Agropecuario, el IBTA prepara seminarios , demostraciones de resultado y de métodos. La zona de influencia del centro de Iscaycachi está calculado en 20 mil kms. cuadrados.

En mesa redonda ,se analizará problema de las inundaciones

La Academia Nacional de Ciencias de Bolivia, la Sociedad Boliviana de Ecología y la Dirección de Ciencia y Tecnología del Ministerio de Planeamiento y Coordinación, organizan una mesa redonda que deberá reunirse del 25 al 27 de agosto venidero, con el fin de estudiar, analizar y proponer soluciones preventivas para los problemas que crean las inundaciones en los llanos bolivianos.

Ese problema fue anteriormente estudiado a diversos niveles. Algunas de las soluciones propuestas, por diferentes causas, no pudieron ser puestas en práctica. Entretanto, principalmente, el Beni, afronta las inundaciones originadas en las crecientes de los ríos. Este año fue uno de los peores en ese aspecto ya que, según se ha afirmado, el nivel de las aguas subió extraordinariamente, con las consiguientes pérdidas de bienes, cosechas y ganado.

IBTA intensificará cultivos en áreas de Chapare y Oruro

El Instituto Boliviano de Tecnología Agropecuaria ha programado la extensión de cultivos de cebolla en provincias de Oruro y, al mismo tiempo, la intensificación de cultivos en general en zonas del Chapare, a fin de diversificar la producción regional. En Oruro, según informó, se han logrado, hasta el momento, resultados satisfactorios por los rendimientos obtenidos por los agricultores, con los primeros ensayos de los híbridos de cebolla.

En el oeste orureño, según señala, era desconocida la práctica de la horticultura, debido a las limitaciones del suelo, por lo que los campesinos sólo se dedicaban a los tradicionales cultivos de quinua y de papa, que tienen mayor resistencia al frío.

Al introducirse el cultivo de la cebolla en la región de Paria, fue intensificado y extendido a otras áreas, obteniéndose el producto para su comercialización. El IBTA y organismos internacionales, ahora, prestan todo el apoyo necesario para consolidar los cultivos y otras especies de la horticultura, con el fin de acrecentar la producción.

IBTA ha transferido tecnología para introducir hortalizas en regiones altiplánicas, En Carangas se realizan esas prácticas, con buenos resultados. Por ejemplo, en Viloque y Llanquera se ha logrado un rendimiento de 420 quintales de cebolla por hectárea, en dos variedades. Actualmente, se ha programado la intensificación de los cultivos y su extensión a otras áreas.

CHAPARE

En Chapare, de acuerdo con su clima, IBTA pretende intensificar los cultivos de yuca, para lo cual realiza las investigaciones sobre la capacidad de rendimiento de nuevas variedades de ese producto. La yuca o mandioca, según señala, puede rendir buenos ingresos a los colonizadores, en el entendido de que el producto sirve no sólo para la alimentación humana, sino, también, del ganado y como materia prima para la industria.

Actualmente, la producción de yuca se limita a pequeñas parcelas, pese a sus propiedades, sin perspectivas de comercialización en escala mayor. La yuca se utiliza en la fabricación de alcohol y de almidones de alta calidad.

Las investigaciones se realizan en la Estación Experimental "La Jota", del Chapare, donde se cuenta con una colección de variedades mejoradas, en una extensión de 4.000 metros cuadrados. Se realizan, asimismo, ensayos para determinar las fechas aptas para la siembra y la cosecha , la altura de las plantas, incidencias de plagas y enfermedades, calidad de la yuca para alimentación y usos industriales.

Con las pruebas obtenidas, se prevende, en algún tiempo más, promover los cultivos intensivos, para mejorar los actuales que son de alcance familiar y no comercial.

Hasta el 10 de julio, llegará el representante de carritos "Hanne"

El 10 de julio llegará al país el representante de la firma que fabrica carritos "Hanne" declaró el Ministro de Asuntos Campesinos y Agropecuarios Cnl. Carlos Villarroel Navia.

El Ministro manifestó que el representante de la firma Argentina HANNE llega al país, con el fin de analizar los problemas presentados en la compra de carritos por un monto de 10 millones de dólares, cuya venta a los campesinos ha sido observada, en razón de los elevados precios de venta por cada unidad (5.000 dólares).

Las observaciones al precio de venta de los carritos HANNE fueron hechos por comunidades agrarias, señalando además que los indicados carritos eran inadecuados para las faenas agrícolas en el país.

El propósito del Ministerio de AA.CC. y Agropecuarios es alcanzar un acuerdo con los representantes de la firma argentina, primero para lograr una rebaja en los precios y segundo para modificar los términos del contrato de manera que se cambien los carritos HANNE por otros implementos agrícolas de mayor y más facil uso entre los campesinos.

El Ministro Villarroel indicó que existe una comisión que integran representantes de su Ministerio, del Banco Agrícola y otros organismos, que estan elaborando un informe sobre los alcances del contrato que fue suscrito durante el gobierno del Ex-Presidente García Meza.

El Cnl. Villarroel Navia aclaró que, por el momento, no existe "nada legal en el contrato de compra" y que el problema radica en la utilidad y rendimiento de los carritos que fue cuestionado por los campesinos.

El Ministro de AA.CC. y Agropecuarios, indicó que existe predisposición en la firma argentina para alcanzar un acuerdo, espera que se llegue a una comprensión de manera que los resultados finales satisfagan a las dos partes.

Dios nos habla cada día

SEGUIR A JESUS

- Jesús, al verse rodeado por la multitud, dio orden de pasar al otro lado del lago. Entonces se le acercó un maestro de la ley y le dijo: Maestro, deseo seguirte a donde quiera que vayas.

Jesús le contestó: Las zorras tienen cuevas y las aves tienen nidos, pero el Hijo del hombre no tiene donde recostar la cabeza.

Otro, que era uno de sus discípulos, le dijo: Señor, déjame ir primero a enterrar a mi padre

Jesús le contestó: Sigueme y deja que los muertos entierren a sus muertos, (Mateo, Capítulo 8, 18-22).

REFLEXIONEMOS JUNTOS

Jesús nos explica la naturaleza del camino que debemos seguir, cuando lo aceptamos: Un renunciamiento total a las cosas que hasta ese momento consideramos que son las más indicadas. Todo lo que es incompatible con el Evangelio, no puede ser incluído en el compromiso cristiano.

Seminario de alto nivel comienza hoy en el ISAP

Con el objeto de proporcionar a los participantes un panorama general de la estructura de la gestión de recursos humanos en organizaciones del sector público, comenzará hoy, en el Instituto Superior de Administración Pública (ISAP), el seminario de alto nivel sobre recursos humanos en las empresas públicas.

El curso, que estará a cargo del experto internacional, Dr. Jorge Hintze, tiene también el propósito de suministrar información técnica especifica sobre instrumentos de gestión en el campo de los recursos humanos.

Los temas que serán abordados, en cinco días de análisis y discusión, están relacionados con organización, análisis de puestos, evaluación de recursos humanos y el sistema de capacitación de personal.

Curso de tecnología y diseño artesanal se iniciará hoy

Con el apoyo del Fondo de Asistencia Técnica que administran el Banco Central de Bolivia y USAID/Bolivia, se iniciará hoy el primer curso de diseño y tecnología artesanal en la especialidad de tejidos.

Con el curso, se pretende mejorar la tecnología artesanal y la aplicación del diseño en la especialidad de tejidos y promocionar las líneas de crédito del Banco Central destinadas al sector artesanal.

El curso durará 15 días. Será clausurado el 15 de julio con una exposición de los trabajos de los participantes. Fue programado por el Centro de Estudios socio-económicos y promoción en el "Año Interamericano de las Artesanías", para, esta vez, llegar a los sectores artesanales de la zona de El Alto de La Paz.

Director laboral reasumió cargo en la C.N.S.S.

El dirigente minero Ladislao Vera reasumió sus funciones como director laboral ante la Caja Nacional de Seguridad Social, en cumplimiento de instrucciones impartidas por la COB y por la vigencia sindical dispuesta por el gobierno.

La presentación del director laboral estuvo a cargo del Presidente de la CNSS, Dr. Guido Párraga Azurduy, quien dijo que el dirigente Vera tiene una amplia trayectoria sindical y es un firme defensor de la seguridad social. Por su parte, el Lic. Gabriel Arteaga Cabrera, Gerente de la CNSS, manifestó que, para la entidad asegurdora, tiene importancia la presencia del Director laboral, para beneficio de los asegurados y beneficiarios.

Finalmente, el dirigente Ladislao Vera agradeció las muestras de aprecio y expresó que defenderá la seguridad social con su experiencia y esfuerzo.

Salvador

Un mes de sangrientos combates afectó la imagen del ejército

SAN SALVADOR, 27 (AP).- mes de sangrientos com- es ha afectado la nueva gen de que gozaba el ejército adoreño luego que 1.500 tivos regresaron de Estados los con un adiestramiento de rainsurgencia.

Poco después que los sol- os regresaron a este país el pasado, el alto comando di- ue estaba dispuesto a qui- al iniciativa a los alrededor .000 guerrilleros contra nes lucha desde hace 32 es.

Pero los resultados del er mes de lucha no se entan favorables. Los rilleros afirman haber inflingido centenares de bajas al ejército y capturado unos 150 rifles automáticos y varios cañones y morteros.

Asimismo se apoderaron de dos poblados, de los cuales se retiraron a voluntad . . y por primera vez derribaron un helicóptero militar.

Si bien las cifras de las bajas pueden ser exageradas, los guerrilleros lograron uno de sus más importantes triunfos propagandísticos al capturar más de 40 prisioneros, entre los que figura el Subsecretario de Defensa, coronel Adolfo Castillo.

La mayor parte de la lucha se desarrolló en la provincia de Morazán, cerca de la frontera con Honduras, una plaza fuerte de los insurgentes desde hace largo tiempo.

La semana pasada el ejército destacó allí 2.000 soldados más, con lo que ahora la fuerza alcanza a 6.000 hombres, entre los que figuran los tres batallones de acción rápida adiestrados en Estados Unidos. Pero de ese modo las restantes fuerzas del gobierno quedaron disminuidas en otras zonas, al tiempo que los guerrilleros blo- quearon las principales carreteras del país.

Según observadores militares occidentales, el error fue que el ejército permitió que los guerrilleros eligieran el momento y el lugar de la lucha, en vez de seguir la teoría contrainsurgente de clausurar las vías de escape mientras se atacan posiciones vulnerables y vías de abastecimiento.

Cuando el 5 de junio 4.000 tropas del gobierno asediaban posiciones guerrilleras en la provincia occidental de Chalatenango, los insurgentes se apoderaron del poblado de Perquín, al este de San Salvador, por lo que el ejército destacó allí fuerzas cuyas primeras columnas de 355 hombres fueron fuertemente atacadas.

Los guerrilleros afirmaron que en esa acción murieron 76 soldados, que hubo más de 100 heridos y que capturaron a 42, y el 20 de junio anunciaron la captura del coronel Castillo, tres días después que afirmaron haber derribado su helicóptero, en el que realizaba una gira de inspección.

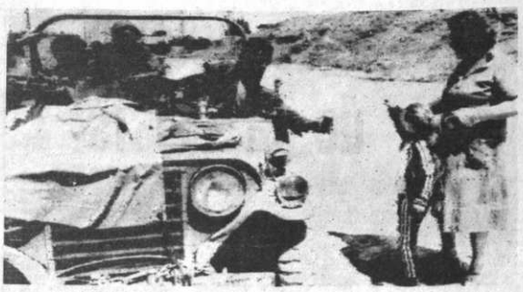

REFRESCO PARA UNA LIBANESA. - Bhandoun, Líbano (AP).- Un soldado israelí, desde su vehículo, ofrece una lata de refresco a una niña libanesa cuando ésta, junto a su madre se dirige a un lugar seguro. (Radiofoto AP).

Países de la Liga Arabe piden la ruptura de relaciones con EE.UU.

TUNEZ, 27 (EFE)-- El representante palestino pidió a los 21 países que forman la "Liga Arabe" y que celebran una sesión de emergencia en esta capital, romper sus relaciones diplomáticas con Estados Unidos, por la actitud de este último ante la invasión israelí del Líbano.

Los ministros y representantes de los países miembros de la "Liga Arabe", reunidos hoy domingo en Túnez, esperan terminar durante esta jornada su sesión de emergencia a puerta cerrada, que se convocó a petición urgente de la "Organización de Liberación Palestina"(OLP), con el objeto de determinar la fecha y el lugar de una reunión de alto nivel sobre la invasión israelí del Líbano.

La sesión fue inaugurada por nueve ministros, entre ellos el Príncipe Saud Al Faisal de Arabia Saudita, el Jeque Sabah Al Ajmed Al Sabah de Kuw Abdel Hallim Jaddami de Sir que llegó a Túnez a mediano de una inesperada visita Moscú y representantes de demás países de la Liga Ar excepto Libia.

El representante libi Butros Dib, ha presentado memorándum pidiendo qu OLP suspenda toda activ militar en El Líbano, a fi que el país pueda ejerc autoridad sin obstáculos.

Ante renuncia de Haig

Países de la CEE trazarán futuro de sus relaciones con los EE.UU.

BRUSELAS, 27 (AP)-- Los dirigentes de los países miembros de la Comunidad Económica Europea, sorprendidos por la renuncia del Secretario de Estado norteamericano Alexander Haig, se reunirán mañana para trazar el futuro de sus relaciones con Estados Unidos.

La Primera Ministra británica Margaret Thatcher, el Presidente francés Francois Mitterrand, el Canciller alemán Helmut Schmidt y otros siete dirigentes de la CEE iniciarán su cumbre de dos días en el Palacio D'Egmont mañana por la tarde.

Aun antes de que Haig renunciara el viernes, se estimaba que la creciente batalla económica de Europa con Estados Unidos dominará la agenda, además de la política europea en Medio Oriente.

Los dirigentes pronunciarán una declaración conjunta sobre la controvertida decisión del Presidente norteamericano Ronald Reagan de incluir firmas europeas con licencia norteamericana en una prohibición de venta de tecnología para la construcción de un gasoducto soviético. La decisión irritó a los dirigentes europeos, que habían recibido garantías de Haig de que Washington no tomaría esa medida.

Los cancilleres del Mercado Común acordaron la semana pasada en forma unánime luchar contra la decisión del gasoducto a través de los canales legales internacionales. También hay disputas entre Estados Unidos y el Mercado Común sobre acero, agricultura, créditos de exportación y política monetaria.

En sesiones privadas los dirigentes también evaluarán el papel del Mercado Común en Medio Oriente.

En una reunión en Venecia en 1980, los dirigentes crearon un plan conjunto para paz en Medio Oriente que instaba a fronteras seguras para Israel y asociación con la Organización para la Liberación de Palestina en negociaciones para un acuerdo global.

ey de Arabia Saudita tuvo papel importante en dimisión de Haig

LONDRES, 27 (EFE)-- El Fahd de Arabia Saudita un papel importante en la sión de Alexander Haig, ex retario de Estado nor- ericano, según The Sunday es de Londres.

El nuevo soberano saudí, heredó la corona de su hano el Rey Jaled se jugó su igio personal e invocó los mos recursos económicos país para conseguir la paz sur del Líbano.

La iniciativa saudí in- aba lograr unas ciaciones del Ray Fahd, de er Arafat y de William , asesor de Ronald Reagan uestiones de seguridad nal.

Con esa iniciativa se in- ba conseguir la retirada de Israel a un frente situado a 5 kilómetros de Beirut, pero por falta de comunicación adecuada entre los tres interesados el plan quedó sin efecto.

Según la misma fuente, el miércoles y jueves últimos, Clark aseguraba aún al Rey Fahd, por medio de él a Yasser Arafat, que el plan estaba en marcha, mientras Haig instruía al enviado especial norteamericano Phillip Habib para que no lo aplicara.

El soberano saudí, alarmado, aplicó todo el peso económico de su país para advertir que si Israel no aceptaba el acuerdo, el gobierno de Arabia Saudita adoptaría "las medidas pertinentes", afirma "Sunday Times".

Argentina

rrestan a General por criticar la onducción militar en las Malvinas

BUENOS AIRES, 27 (AP).- eneral retirado Carlos Delia oca fue arrestado a cuencia de las críticas que uló a las Fuerzas Armadas la conducción de la ción militar en las islas inas que dejó un in- minado número de tos y desaparecidos.

a información fue di- da por el diario "Clarín" y rmada por voceros mili- , pero no se pudo de- nar por cuanto tiempo es el to que le impuso el ndante en Jefe del Ejér- General Cristino Nicolai-

l General Delia Larroca irá el arresto, según se di- una guarnición militar del or.

elia Larroca criticó ente la conducción mili- n el archipiélago que tina ocupó el 2 de abril y 74 días después a manos de pas británicas.

s críticas las realizó en un ma de televisión, y al- canzaron al ex-Presidente de la Nación y ex-Comandante del Ejército, General Leopoldo F. Galtieri, Delia Larroca dijo que lo lógico en una guerra era que el propio Comandante en Jefe estuviera en el frente de batalla.

Galtieri fue removido del cargo y reemplazado por Nicolaides como Comandante, quien a su vez designó al General retirado Reynaldo Bignone Presidente.

La guerra no declarada con Gran Bretaña dejó un indeterminado número de muertos, heridos y desaparecidos del Ejército, la Marina, la Fuerza Aérea y la Gendarmería (policía de fronteras).

El Comando en Jefe del Ejército, informó anoche que se ha determinado la situación de 7.300 de los 9.800 efectivos de esa arma que estuvieron en el frente de batalla, y según "Clarín" se estima que con la llegada del buque hospital Almirante Irizar podrá esclarecerse la suerte corrida por los restantes 2.500.

La Fuerza Aérea, por su parte, informó que sus bajas en los combates, incluyendo muertos y desaparecidos, fueron de 36 oficiales, 14 suboficiales y 5 soldados.

Las cifras sobre la cantidad de efectivos que había en las Malvinas han sido contradictorias, pues en un principio se informó en Londres que eran más de 11.000 y después se dijo que no superaban las 10.000.

El gobierno británico anunció que retendrá como prisioneros a un millar de oficiales y tropas especiales hasta tanto Argentina no formalice la cesación de hostilidades en el Atlántico Sur.

Inundaciones azotan a provincia Formosa

FORMOSA, (ARGENTINA, 27 (EFE)-- Las inundaciones que azotan a la provincia de Formosa, en el noreste argentino, pueden superar el récord de las registradas en 1979, cuando fueron evacuados 35.000 pobladores, según informó hoy domingo la gobernación en esta capital provincial.

Los desbordes del río Paraguay, que sirve de límite entre Argentina y Paraguay en esa zona, virtualmente sitiaron cuatro barrios, muy poblados de la ciudad de Formosa, lo que provocó la necesidad de continuar trasladando familias enteras a sitios seguros, con lo que los evacuados llegan a 16.000 en total.

Según las estimaciones de los diferentes organismos oficiales de la provincia, la perspectiva de un inminente pico de la creciente a raíz de que las condiciones meteorológicas continúan inestables, ha puesto en marcha la adopción de medidas extraordinarias.

El aislamiento del sector donde se encuentra el "frigorífico Formosa" determinó la interrupción del suministro de carnes y derivados a la población, mientras médicos de gendarmería nacional realizan controles sanitarios de emergencia ante el peligro de posibles epidemias.

RADIOGRAMA MULTIPLE

PRESREPUBLICA
MINPLANIFICACION
MININDUSTRIA
MINAGRICULTURA
LA PAZ

POR ATRASO ZAFRA DOS MESES SECTOR CAÑERO ESTA SUFRIENDO INGENTES PERJUICIOS NO PUEDE SOPORTAR SU MENGUADA ECONOMIA PUNTO SOLICITAMOS URGENTE DICTACION MEDIDAS LEGALES CORRESPONDIENTES PERMITAN INICIO ZAFRA Y SU DESARROLLO NORMAL FALTA DECRETOS SUPREMOS NOS TIENE INSOSTENIBLE SITUACION POR HACER GASTOS MANTENIMIENTO ZAFREROS OBLIGANDONOS RECURRIR PRESTAMOS AZUCAREROS.

ATENTAMENTE
COOPERATIVA AGROPECUARIA CANDELARIA LTDA.
Antonio Murillo C.
Presidente
Santa Cruz 26 - 6 - 82

CLUB SOCIAL "16 DE JULIO"

CONVOCATORIA A ELECCIONES

Se comunica a los señores socios de la Institución que de acuerdo a nuestros Estatutos, se elegirá a cinco Directores Titulares y a cinco Suplentes en las elecciones que se llevarán a cabo los días miércoles 30 de junio, jueves 1º. y viernes 2 de julio en curso, de horas 19 a 22. Para ser elector o elegido es obligatorio tener sus cuotas pagadas al día.

La Paz, junio de 1982

EL DIRECTORIO

INICIO DE ZAFRA

PRESREPUBLICA
MINPLANIFICACION
MININDUSTRIA
MINAGRICULTURA
La Paz

Alarmados por falta comprensión al no dictarse Decretos Supremos nos garantizen inicio y desarrollo zafra cuando ésta ya tiene retraso de dos meses recurrimos su autoridad para rogarle urgente dictación dispósiciones legales PUNTO Pedimos comprensión a desesperada situación nos encontramos al no contar con ningun ingreso y tener que hacer frente sostenimiento personal y otros gastos desde hace dos meses PUNTO Agradeceremos urgente definición y respuesta.

Cordialmente

Cooperativa de Cañeros "Motacú"

Fermín Becerra
Presidente
C.I. Nº. 1488352 S.C.

Santa Cruz, 26 - 6 - 82

YPFB

YACIMIENTOS PETROLIFEROS FISCALES BOLIVIANOS

LICITACION PUBLICA NR. SGN-2/82

Yacimientos Petroliferos Fiscales Bolivianos, convoca a propuestas para la ejecución de trabajos de mantenimiento de áreas verdes y limpieza de jardines en la refinería "Gualberto Villarroel", en el edificio Central y en el Aeropuerto de YPFB., respectivamente, de Cochabamba.

Las personas interesadas en dicho servicio, deberán recabar el pliego de especificaciones pertinente, a partir del día 26 de junio de 1982, de la oficina de Asesoría Legal, ubicada en la refinería "Gualberto Villarroel" de Cochabamba, de horas 7.00 a 14.30, previo empoce en caja de $b. 200.-

Las propuestas deberán presentarse en la misma oficina, hasta horas 10.00 del día lunes 26 de julio de 1982.

Cochabamba, Junio de 1982

Relaciones Públicas

JUNTA NACIONAL DE ACCION SOCIAL

RECUERDA

A los agentes de retención del 1% sobre Bono Patriótico, Primas, Aguinaldo y toda remuneración extraordinaria que se asimile a su naturaleza jurídica que estando vigente el D.S. Nº. 18547 de 4 de agosto de 1981 tienen plazo de 15 días para depositar los aportes retenidos a nombre de la Institución, debiendo apersonarse, munidos de las planillas a las que corresponden los descuentos, por las oficinas de la División de Ingresos en La Paz (Colombia Nº 257) y de las Direcciones Regionales en todo el país a objeto de recabar boletas de Depósito Bancario debidamente selladas sin cuyo requisito no serán atendidos en el Banco Central de Bolivia.

Los renuentes serán pasibles de los recargos establecidos por el Decreto Supremo mencionado, sin perjuicio del cobro coactivo correspondiente.

Asimismo se recuerda que en cumplimiento a lo preceptuado por el D.S. Nº. 18547, toda persona natural o jurídica publica o privada que tenga uno o más empleados está en la obligación de registrarse en las oficinas que la Institución tiene en todo el país, así como de recabar el Certificado de Cumplimiento de Depósito de Aportes Laborales para realizar los siguientes trámites: Aduanero Importaciones y Exportaciones, Liberaciones; operaciones bancarias de Crédito, descuento de letras, obtención de avales, descuento de pagarés, acreditivos de exportación e importación, préstamos hipotecarios, líneas de crédito e intervención en licitaciones.

La Paz, junio de 1982
RR.PP. JNAS.

ipes
sfrios...
ne bien

O DEJE PASAR ESTA RTUNIDAD DE GANAR MAS DINERO FACILMENTE

Prepárese en su casa con los cursos por correspondencia de Hemphill Schools.

Juan de la Riva, Esq. Loayza
Edif. Alborada Local 1
La Paz, Bolivia
Tel.: 34-34-93

MOTORES DIESEL
AIRE ACONDICIONADO, REFRIGERACION Y ELECTRICIDAD

Autorizado por R.M. No. 395

E ESTE CUPON HOY Y RECIBIRA CATALOGO GRATIS QUE LE ENSEÑARA UNA NUEVA FORMA DE GANAR DINERO FACILMENTE

Bolivia
ZB-6446C

ecibir información sobre la especialidad que marco con una X

RADIO-ELECTRONICA-T.V. MECANICA AUTOMOTRIZ CONTABILIDAD
AIRE ACONDICIONADO MOTORES DIESEL INGLES
REFRIGERACION-ELECTRICIDAD SOLDADURA TV COLOR GUITARRA

ZONA FRANCA ADUANERA

Se comunica a la industria y comercio legalmente establecidos en el país, que por disposición expresa del Gobierno colombiano se ha creado una zona franca aduanera transitoria por el término de dos años en el recinto de la Corporación de Ferias y Exposiciones de la ciudad de Bogotá, destinada a estimular la promoción de Ferias Comerciales, Culturales y Científicas.

El decreto que instrumenta esta medida, otorga en la operación de dicha zona aduanera:

a) Una franquicia zona temporal por la cual las mercaderías, equipos y materias primas que ingresen a ella no pagarán ni por su entrada ni por su permanencia contribución alguna, gravámen, impuestos de timbre, consulares u otra carga tributaria de cualquier naturaleza que gravare las mercancías nacionales o extranjeras, las que no requerirán tampoco la constitución de fianzas prescritas para la importación temporal de mercancías.

b) En julio próximo se efectuará la XIV Feria Internacional de Bogotá, a la que están invitados y concurrirán los países más industrializados del mundo, donde se exhibirán los últimos adelantos alcanzados por la ciencia y la industria así como también productos característicos de cada una de las regiones participantes.

Es de desear que el comercio y la industria nacional se beneficien con esta ventajosa zona franca cedida por Colombia.

La Paz, junio de 1982

PRENSA Y RELACIONES PUBLICAS

MINISTERIO DE EDUCACION Y CULTURA

CONVOCATORIA

Acorde con la política de Institucionalización impuesta por el Gobierno de las Fuerzas Armadas de la Nación y por convenir a los intereses de la Educación Boliviana, el Ministerio de Educación y Cultura convoca a concurso de méritos para optar los altos cargos de:

DIRECTOR GENERAL DE EDUCACION URBANA Y
DIRECTOR GENERAL DE EDUCACION RURAL

REQUISITOS

La presente convocatoria se sujeta a los siguientes requisitos generales:
1. Ser boliviano de origen y haber cumplido los deberes militares (varones).
2. Poseer Título profesional docente.
3. Haber ejercido como mínimo 15 años la Docencia.
4. Haber desempeñado cargos jerárquicos o técnicos a nivel distrital y/o nacional.
5. No haber sido condenado a pena corporal por delitos comunes o que hubiera sufrido sentencia juzgada en proceso docente.
6. Tener un mínimo de 200 puntos calificados como méritos profesionales.

Las Direcciones Distritales de Educación Urbana y Rural, recibirán los respectivos expedientes de los postulantes y elaborarán las listas indicativas que deben ser elevadas al Ministerio de Educación con dicha documentación hasta el 14 de julio del presente año.

La Paz, junio de 1982

DEPARTAMENTO DE RELACIONES PUBLICAS
Y PRENSA

IN MEMORIAM

La familia de Don:

LUIS BLACUTT LANZA

(Q.D.D.G.)

Insustituible esposo, padre, hijo y hermano; invita a todos quienes comparten nuestro profundo pesar, al oficio religioso, que a treinta días de su fallecimiento se mandará a celebrar el día de mañana martes 29 del presente mes a horas 11.30 en la Basílica Menor de San Francisco.

En la paz del Señor y confortado con los auxilios de la Santa religión católica, ha dejado de existir el que en vida fue ejemplar y abnegado padre y abuelito:

Señor ALFREDO TORRES MACHICADO

(Benemérito de la Patria)

(Q.E.P.D.)

Josefina G. de Torres, esposa; Elsa, Graciela y Victor Hugo Torres, hijos; Angel, Walter, Emma, Beatriz, y Mario (ausente), Torres, hermanos; Benedicto Godoy, Olga, Carmen y Enriqueta de Torres, hermanos políticos; los hijos políticos, Mario y Abram, nietos, sobrinos y demás familiares, ruegan a sus amistades y en forma especial a sus camaradas Beneméritos de la Guerra del Chaco, se dignen asistir a la misa de cuerpo presente a horas 15 p.m., y a la traslación de los restos mortales del extinto al Cementerio General de la ciudad de hoy lunes 28 del presente, a horas 16 p.m.

El cortejo fúnebre partirá de la calle Isaac Tamayo Nº. 554.

Será favor que comprometerá la eterna gratitud de la familia doliente.

Funeraria A. Valdivia. Of. Figueroa (Frente al pasaje de las flores) Tels. 353630 - 372015.

CAÑEROS SOLICITAN INMEDIATA MOLIENDA

PRESREPUBLICA
MINPLANIFICACION
MININDUSTRIA
MINAGRICULTURA

La Paz.

Sorprendidos y alarmados por incumplimiento acuerdos tomados con señores Ministros en Coneplan debían ser ratificados mediante Decretos Supremos como en años anteriores pedimos a Ud., que de inmediato se dicten Decretos Supremos nos permitan inicio zafra para no seguir castigándonos en nuestra pobre economía que ya ha sido muy sacrificada en largas negociaciones duraron más de dos meses PUNTO Informamosles no podemos seguir soportando esta situación por falta medios económicos para hacer frente costo mantenimiento zafreros PUNTO . Les agradeceremos respuesta.

Atentamente.

ASOCIACION DE CAÑEROS LA BELGICA
CI. 237614 José Tomasi Reymond
Santa Cruz 26-6-82

CAÑEROS SOLICITAN INICIO DE ZAFRA

PRESREPUBLICA
MINPLANIFICACION
MININDUSTRIA
MINAGRICULTURA

La Paz.

Rogamos definir aspectos pendientes con sectores productivos dictando Decretos Supremos garanticen inicio zafra PUNTO Economía sector cañero ha sido ya muy afectada al reducirse caña a molerse y precio de bajos costos no pudiendo soportar adicionalmente nuevos perjuicios PUNTO Rogamos comprender tenemos miles de zafreros y dependientes debemos mantener sin contar con único ingreso que es venta caña PUNTO Requerimos urgente definición fin evitar males mayores.

Atentamente

Urbano Suárez S.

Cooperativa Agropecuaria de Productores Cañeros

Santa Cruz 26-6-82

FORESTACION.- - Brigadas de la Alcaldía de Cochabamba se encargan de plantar especies ornamentales en varios puntos de la ciudad. En la foto un pacay en el nudo viario de las avenidas Pando y América.

Alarma a los ganaderos cruceños contrabando de vacunos de Brasil

SANTA CRUZ, 27 (PRESENCIA-)-- Esta ingresando ganado desde el Brasil, por la vía del contrabando, según los productores de la Chiquitania, quienes dicen haber pedido a la Federación de Ganaderos de Santa Cruz, que se investigue el caso y se detenga esa práctica.

Los productores sostienen que el gobierno concedió ciertas autorizaciones para importar vaquillas como vientres, pero que, al amparo de tales autorizaciones, se interna ganado para el faeneo, afectando seriamente los intereses de los productores nacionales.

En diferentes puntos de la frontera boliviano - brasileña se han presentado, desastres naturales como inundaciones, que perjudicaron extensas praderas y el ganado no tiene pastos, este hecho, determinó que los precios bajen. Debido a tal coyuntura, se registra contrabando de vacunos.

Inclusive, los ganaderos afirman que el contrabando es efectuado "con el respaldo de algunas autoridades del departamento". Pero no explicaron ni dieron nombres, en tanto la Federación se pronuncie.

Los ganaderos de las provincias Núflo Chavez, Velasco , Chiquitos y Angel Sandoval confrontan una de las peores crisis de los últimos cincuenta años. Las pérdidas por los desbordes de ríos e inundaciones de este año, todavía no se han cuantificado con exactitud, pero todo hace suponer , según los dirigentes, que "son grandes y costará muchos años recuperarlas".

Por este factor, el contrabando para carneo de animales constituye un golpe duro. "Tenemos muchos ganaderos que necesitan vender su ganado para sobrevivir, puesto qúe no tienen ningún otro ingreso. Fomentar el contrabando es quitarles el pan de la boca", dijo un dirigente de Núflo de Chávez.

De evidenciarse la denuncia, no sería la primera vez en que se utiliza autorizaciones para importar vaquillas y se introduce al país ganado de corte. Esa práctica se la realiza en diferentes puntos fronterizos del país y desde hace años.

SITUACION GENERAL

El sector , según el presidente de la Federación Jorge Tarabillo, está en una situación aflictiva, debido a la imposibilidad de cubrir deudas contraídas y al bajo precio de la carne. El organismo que agrupa a los ganaderos de Santa Cruz, ha autorizado que, por el momento, se suspenda el pago de las deudas en dólares.

Los créditos en dólares, han llevado, según los dirigentes a la peor crisis a los ganaderos. La mayoría obtuvo los préstamos cuando el dólar estaba a 20 pesos por unidad. Con la devaluación, se tuvieron problemas, pero se hizo un sacrificio y se estaba pagando.

Ahora, el dólar a 100, ha cuadriplicado los montos de deuda, mientras el ganado no ha tenido más del 60 por ciento de aumento en casos excepcionales. Los ganaderos se preguntan cómo pueden entonces sobrevivir.

Embajador francés elogió las actividades de ENAUTO

COCHABAMBA, 27 (PRESENCIA).--"Creo que debe existir un equilibrio entre la empresa estatal y la empresa privada, puesto que la acción conjunta de ambos sectores puede generar un éxito en el desarrollo industrial, especialmente en el rubro automotriz", dijo el embajador de Francia, Raymond Cesaire, al término de su visita a la planta ensambladora de vehículos, en el parque Industrial de Santiváñez.

El diplomático galo llegó a esta capital con objeto de inaugurar la exposición de litografías de la colección Pierre y Denise Levy, que se realizó en el salón de exposiciones "Gildaro Antezana" con los auspicios de la Embajada de Francia y de la Municipalidad.

En su visita a Santiváñez, estuvo acompañado por el consejero financiero, Henri Pezant; el consejero comercial, Jean Michel Poupard y el gerente general de la firma Renault para Bolivia, Noel Reculet.

Los visitantes fueron recibidos por el gerente ejecutivo de ENAUTO, Cnl. Bernardo Chávez Ortiz y el jefe de planta de la ensambladora, Cap. Ing. Enrique Mercado, quienes formularon amplia explicación en torno a las actividades que esta cumpliendo la joven empresa, principalmente en lo que respecta a los trabajos de ampliación para la implementación de los departamentos de fundición y forja, pintura, soldadura y fostatizado que empezarán a funcionar a principios del próximo año, para la nueva etapa de ensamblaje bajo el moderno sistema CKD o armado completo de vehículos FORD americanos, Renault franceses y jeeps de la American Motors, también de Estados Unidos.

Por su parte, el diplomático francés expresó su satisfacción por el avance que alcanzó ENAUTO en el tiempo desde que fue creada en 1979.

Hizo referencia a la similtud existente entre esta empresa nacional y la gran transnacional Renault de Francia, puesto que se trata, dijo, también de un ente estatal.

Señaló que al empezar las actividades productivas, Renault de Francia tropezó con dificultades y problemas, empero, remarcó, esos inconvenientes se han superado poco a poco, hasta convertir a la empresa en una de las grandes del mundo.

Puntualizó que ENAUTO, en su criterio, está lejos de constituirse en un monopolio de la industria automotriz en Bolivia, "por el contrario, dijo, creo que esta empresa se ha convertido en la forma eficiente de una empresa estatal que sabrá competir y coordinar esfuerzos en provecho del desarrollo industrial de Bolivia, muy concretamente, en lo que se refiere a la industria automotriz, naciente del país".

Banco del Estado en Potosí explica falta de remesas

POTOSI, 27 (PRESENCIA).--"La agencia del Banco del Estado en esta ciudad no confronta iliquidez", declaró su gerente, Lic. Jorge Mendivil, añadiendo que la entidad cumple normalmente con todos los compromisos que tiene con sus clientes.

Aclaró, sin embargo, que el Banco del Estado es corresponsal del Banco Central de Bolivia y esta institución emisora, cada fin de mes, debe hacer envíos de remesas para la cancelación de sueldos y salarios para toda la administración pública.

Mencionó que, a veces, cuando se tiene que cancelar haberes al magisterio por ejemplo, las remesas del Banco Central, desde la sede del gobierno, no llegan a tiempo y, entonces, parecería que hay iliquidez, pero en la práctica esta circunstancia no se presenta".

Destacó que el sector fiscal es considerable en Potosí y, por lo tanto, se requiere bastante cantidad de dinero para la cancelación de las obligaciones.

Las afirmaciones del gerente del Banco del Estado en esta capital, fueron hechas a raíz de que la prensa local calificó de "iliquidez" la carencia de billetes, por las colas o las demoras en el pago de haberes a varios sectores fiscales.

"Nuestra agencia no tiene iliquidez, posee dinero para sus compromisos y sólo las remesas del Banco Central se atrasan un tanto en los casos mencionados", concluyó Mendivil.

Técnicos dictan en Casarabe un curso sobre horticultura

TRINIDAD, 27 (PRESENCIA)-- En forma mancomunada, la Universidad Técnica del Beni y el Instituto Boliviano de Tecnología Agropecuaria están dictando un cursillo de horticultura , en la localidad de Casarabe, donde han reunido un número considerable de participantes interesados en esta actividad agrícola que puede rendirles beneficios económicos, por la escasez de las verduras en el mercado de la ciudad.

Los profesionales Ricardo Mercado, Oscar Cuadros y Freddy Camacho, son los encargados de dirigir, tanto las clases teóricas, como las demostraciones prácticas.

Elección del terreno para semillas, preparación de los semilleros, desinfección del suelo, métodos, cuidado y precauciones en la siembra, marchitamiento, enfermedades comunes, cuidado y mantenimiento de los almácigos son los puntos esenciales de estas enseñanzas teórico prácticas que han de permitir a los campesinos de varias zonas nuevos métodos y experiencias para el cultivo hortícola.

El rector de la universidad, Ing. Hormando Sakamoto, indicó haber conseguido una interesante oferta del embajador del Japón para el asesoramiento de dos expertos en agricultura y pecuaria, los mismos que vendrán a reforzar el plantel profesional universitario.

Nuestro propósito, al realizar estas actividades, indicó uno de los responsables, es impartir mejores conocimientos y técnicas dentro de un procedimiento tradicional de producción en el cultivo de hortalizas.

Por lo que sabemos y por las estadísticas, toda la zona del Beni, en otras oportunidades, ha sido un centro de abastecimiento variado de legumbres que llenaron el mercado local. Ahora, lo lamentable es que tanto Trinidad como otras poblaciones del interior del departamento, tienen que traer, las verduras de Cochabamba , Santa Cruz, o La Paz, teniendo tierras fertiles. Contando con estas condiciones, lo cierto es que no se puede explicar esta escasez en hortalizas y por eso el empeño para iniciar cursillos .

El propósito es continuar en otras localidades y sectores del departamento, con el objetivo de la diversificación de la horticultura como medio de experiencia agrícola, mayor producción para el abastecimiento local y proporcionar a los agricultores un cambio en la dieta y la oportunidad de una mejora económica.

Cooperativas agrícolas formulan varios pedidos

COCHABAMBA, 27 (PRESENCIA).- Con la aprobación de importantes conclusiones, terminó sus actividades el seminario-taller realizado en esta capital por cooperativistas agropecuarios de todo el país, con los auspicios del departamento de Fomento Cooperativo.

Entre las principales conclusiones se tiene la de pedir al gobierno que estudie y dicte, a la brevedad posible, una política agropecuaria para el país, estudio que debe realizarse con la participación del sector campesino, mediante sus organizaciones cooperativas y sindicales.

Se solicita que se decrete la estabilización de la moneda y la consiguiente derogación del decreto de flotación del dólar; se implemente la concesión de créditos para infraestructura agrícola y capital de operaciones a organizaciones cooperativas, con la finalidad de crear centros de acopio y comercialización de productos, en forma directa, del productor al consumidor, y no sólo en época de zafra.

Asimismo, se estudie la transferencia de los mercados campesinos a centros de acopio, como los silos de ENA , al sector cooperativo, para su adecuada y conveniente administración.

TRANSPORTES E IMPUESTOS

Se indica que los transportistas del país fijan precios en forma arbitraria, buscando sólo su enriquecimiento; lo cual, se dice, atenta contra la economía tanto del productor como del consumidor. Se señala que el monopolio es perjudicial e inconveniente, así como la realización de trasbordos, lo cual aumenta manipuleo, ocasionando deterioro de los productos y aumento de precio.

Se remarca que el privilegio que otorga el gobierno al ofrecer el dólar a 44 pesos bolivianos y financiamiento para adquisición de repuestos, debe ser extensivo para otros sectores productivos.

Se dijo que, por esas razones, es preciso que el gobierno autorice la circulación libre de camiones de propiedad de las cooperativas, sin obstáculos de ninguna naturaleza. Se libre de impuestos a la importación de tractores, camiones e insumos de producción agrícola.

Se exige que el Servicio Nacional de Caminos atienda el mantenimiento de caminos ramales y vecinales y la ampliación de vías de comunicación.

Se pide la pronta ejecución del camino Yapacaní-Chimoré, así como se estudie la desaparición de las muchas aduanillas existentes y que los pagos efectuados en tales, estén destinados a mejoramiento de las vías camineras de las áreas rurales.

Notas breves de Tarija

TARIJA, 27 (PRESENCIA)

Edgar Avila Campero ha sido posesionado en las funciones de Alcalde Municipal de San Lorenzo, provincia Méndez.

***

El Tcnl. Carlos Martins Costa ha asumido el cargo de comandante de frontera en la ciudad de Yacuiba; su misión revista de importancia en la zona, razón por la cual su designación ha sido recibida con marcada expectación.

***

Delia Casal vda. de Lema ha sido posesionada como alcaldesa de Entre Ríos, capital de la provincia O'Connor.

***

Continúa sin solución el problema de construcción del "Liceo Tarija". CONES afirma que ha cumplido con el aporte que comprometió y dice que corresponderá a las instituciones locales financiar la parte que está pendiente de ejecución.

***

Hugo Ramirez Fernández ha sido nombrado corresponsal de "El Diario" de La Paz en reemplazo de Germán Elías Zambrana, quien falleció en meses pasados. Ramirez Fernández tiene una conocida trayectoria como periodista, habiendo dirigido aquí un semanario. Actualmente, se desempeña como jefe de relaciones públicas de la Asociación San Jacinto.

FUNERARIA SANTANDER

Av. Armentia 513- Fono 323663 Salón Velatorio Fono 323656

IV FESTIVAL DE TEATRO DE SANTA CRUZ

CONVOCATORIA

La Alcaldía Municipal de Santa Cruz de la Sierra invita a los grupos teatrales de las capitales de departamento de la república, a participar en el IV Festival de Teatro "Rose Marie Velez de Canedo", que se realizará del 30 de septiembre al 11 de octubre del presente año, con el objeto de contribuir a través de la cultura y el arte , a una efectiva y generosa integración nacional.

Los requisitos a que se sujetará el festival son los siguientes:

1.- Podrán participar conjuntos teatrales con buen historial y prestigio en la escena nacional.

2.- Vendrán a Santa Cruz por su cuenta , patrocinados por las alcaldías municipales departamentales o instituciones culturales y artísticas de alta solvencia, de quienes recabarán su identificación e idoneidad mediante nota escrita de presentación.

3.- Las obras destinadas a la escena deben ser elegidas cuidadosamente , que hagan honor al teatro boliviano por su excelente temática y desarrollo elevado y culto. No se aceptarán obras que linden con la pornografía y crítica política o religiosa inadecuadas que vulneren los valores esenciales de la nacionalidad y la intención cultural del certamen.

4.- Cada obra constará de dos o tres actos, de cualquier corriente teatral, clásica, moderna o contemporánea. No es necesario que sea inédita.

5.- Cada conjunto presentará una sola obra, traerá sus propios decorados, indumentaria, utileria e instrumentos menores de trabajo indispensables. Se reitera que los pasajes de ida y vuelta a Santa Cruz serán pagados por el grupo teatral o instituciones que patrocinen el viaje.

6.- Se reconocerá un delegado o presidente de delegación, debidamente acreditado, que será el único enlace con los directores del festival y será al mismo tiempo responsable absoluto de la conducta del grupo en todo sentido.

7.- La Alcaldía Municipal de Santa Cruz ofrece alojamiento y alimentación en lugares aceptables por su buen confort y su proximidad a los centros culturales de la ciudad.

8.- La Dirección de Cultura y Turismo pondrá a disposición de los grupos teatrales, por turno de actuación, el siguiente personal de apoyo: Tramoyistas, telonistas, electricistas, pintores, sonidistas, iluminadores y una modista-- vestuarista. Dos médicos estarán a disposición de los grupos para prestar sus servicios profesionales.

Las inscripciones al festival se harán por carta o telegrama que deben llegar hasta el 20 de agosto próximo. Al hacerlas se indicará el nombre del grupo, de la obra, número de actos, y de los protagonistas. Se enviará a la Dirección de Cultura, copia del libreto correspondiente a la obra a presentarse , además debe remitirse el plan de luz y sonido y cada grupo traerá su programa impreso. El calendario de actuaciones se formará de acuerdo al orden de inscripción. Cada conjunto llegará el día antes de su actuación y retornará dos días después. Si decide quedarse mayor tiempo será por cuenta propia.

10.- No habrá jurado. Tampoco premios. Se otorgará un pergamino de participación a todos los grupos y se harán distinciones a los principales actores de cada conjunto . Los grupos serán invitados de honor de varias instituciones locales de recreación, turismo y establecimientos nacionales de ciencias naturales como el parque Zoológico y Jardín Botánico. Museos y salas de exposiciones de artes plásticas, sitios arqueológicos, centros de la industria cruceña y el parque Industrial. Habrá proyecciones cinematográficas con temas locales y programas de televisión dedicados a las delegaciones artísticas visitantes.

11.- Se establece claramente que se aceptará sólo un grupo teatral por departamento.

12.- El festival comenzará el jueves 30 de septiembre, debiendo cada grupo llegar en la fecha que se le confirme oportunamente de acuerdo a su inscripción.

13.- Se recomienda utilizar escenografías livianas que serán armadas el mismo día de la presentación del grupo.

14.- La recaucación de cada función será en beneficio total del grupo.

15.- Cualquier asunto o problema de organización y realización del festival, no previsto, será resuelto por el señor Alcalde Municipal de acuerdo a los intereses que lo motivaren y con la mejor razón.

Santa Cruz, 15 de junio de 1982

Fdo.- Dr. Mario Quintela Vaca Diez. H. Alcalde Municipal de Santa Cruz.

(Fdo.). Prof. Félix Bascopé Gonzalez Director de Cultura y Turismo.

III CONCURSO MUNICIPAL DE LITERATURA

CONVOCATORIA

Por orden del Sr. Alcalde Municipal, Dr. Mario Quintela Vaca Diez, y en cumplimiento de la Ordenanza Municipal No. 038/77, de 6 de diciembre de 1977, que crea el Premio Municipal de Literatura, optable mediante participación directa de los escritores, cada dos años, se convoca al III Concurso Municipal de Literatura, de acuerdo a las bases que a continuación se explican:

1.- El concurso comprende los siguientes géneros literarios: ensayos, biografías y monografías.

2.- Se fijan los siguientes premios:

A) Premio Municipal de Literatura, $b. 25.000.- Diploma de Honor.

B) Premio Municipal de Ensayos, $b. 20.000.- Diploma de Honor.

C) Premio Municipal de Biografías, $b. 20.000.- Diploma de Honor.

D) Premio Municipal de Monografías, $b. 20.000.- Diploma de Honor.

3.- Podrán participar en el certamen los escritores nacionales y extranjeros residentes en Bolivia y los escritores cruceños residentes en el exterior.

4.- Sobre los temas:

A) El tema de ensayos es libre. Cada trabajo no debe extenderse más de 80 hojas tamaño carta, doble espacio.

B) El de biografías tendrá como motivación la vida de personajes españoles o cruceños ligados a la historia de Santa Cruz cualquiera que haya sido su participación en el acontecer regional y cualquiera que hubiese sido la época o acontecimiento en que intervino.

C) El de monografías es variado y consiste en los siguientes puntos de interés literario:

-Estudios breves sobre las provincias del departamento, ciudades y pueblos.

-Obras colectivas trascendentes en las que el hombre cruceño hubiese sido el protagonista.

-Sobre plantas y flores nativas; animales de todas las especies de la región, amazónicas, minerales del subsuelo cruceño; acontecimientos históricos y culturales que comprendan las plásticas tradicional y contemporáneas; sobre música, arquitectura religiosa, lugares de turismo y artesanía popular del departamento.

5.- Los trabajos biográficos y monográficos, si son breves, deben ser varios, hasta formar un libro.

6.- Cada género literario convocado tendrá un jurado calificador de tres miembros presidido cada uno por el H. Alcalde Municipal o su delegado.

7.- El Premio Municipal de Literatura de 1982 será adjudicado por mayoria de votos de los jueces de los tres jurados, a la obra de cualquiera de los tres géneros literarios convocados. La obra que sea agraciada con el Premio Municipal de Literatura dejará sin efecto el premio en peculio de la especialidad.

8.- Es competencia de los jurados declarar desiertos los premios y otorgar distinciones. No podrá dividir los premios en dinero efectivo asignados a cada género literario.

9.- Los originales deben enviarse en tres ejemplares, escritos a máquina en doble espacio, firmados con seudónimos. La identidad del autor estará en sobre pequeño, aparte, dentro del sobre grande. Debe ponerse en el sobre el título de la obra, género en que participa y seudónimo.

10.- Los trabajos presentados deben ser inéditos. No entrarán en concurso los que hubiesen sido publicados parcial o totalmente.

11.- De cada una de las obras premiadas se hará una edición de mil ejemplares, de los cuales el 30 por ciento será para el autor.

12.- Los originales deben entregarse en la Dirección General de Cultura y Turismo de la Alcaldía Municipal, (Isla del Parque El Arenal), hasta el dia 15 de octubre del presente año.

13.- La Dirección de Cultura y Turismo queda facultada para dar la información que sea requerida por los interesados sobre los valores del punto cuatro (4) de la presente convocatoria.

14.- Las obras que no sean premiadas serán incineradas por el Notario de Fe Pública que intervenga, debiendo levantarse acta de lo actuado.

Santa Cruz, 15 de junio de 1982

(Fdo.) Dr. Mario Quintela Vaca Diez. H. Alcalde Municipal de Santa Cruz

(Fdo.) Prof. Félix Bascopé Gonzalez. Director de Cultura y Turismo.

las cabezas piensan mejor cuando los cuerpos estan bien sentados

Mod. "ECONOMICO" $b 12.450.- (Impuestos incluidos)

Mod. "WINDSOR" $b 14.290.- (con estructura metalica cromada)

Distribuidores de bases "FLEXFORM"

Almirante Grau Nº 115 casi esq. Mariscal Santa Cruz Telf. 358433

OPRINCO TINMETAL LTDA.

HISTORIETAS

DRAMAS CLASIFICADOS

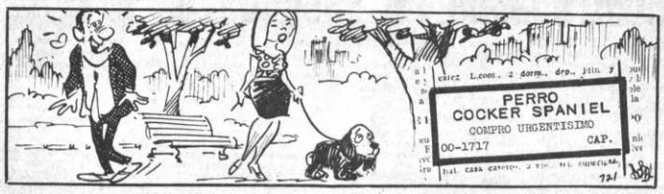

DANIEL EL TRAVIESO

– Ellos pueden hacer leche de suero de manteca. ¿Por qué no tratan de hacer leche de suero de maní?

SOPA DE LETRAS

S	U	V	H	A	Y	A	I	C	
M	O	R	I	C	A	R	S	U	
D	E	A	B	I	G	O	P	O	
T	U	V	L	M	Ñ	B	I	L	
O	R	S	T	A	I	L	M	I	
P	R	U	T	S	M	E	G	V	
O	I	S	V	Y	Z	O	Ñ	O	
H	A	N	O	P	S	U	X	Y	
C	E	G	O	Ñ	Q	S	T	U	

Solución a

SOPA DE LETRAS

F	E	J	A	C	O	B	O	R	
K	O	R	A	I	S	T	O	P	
G	H	R	S	V	A	M	L	O	
H	F	D	A	I	C	D	T		
G	E	G	H	Ñ	M	E	D	N	
R	S	T	O	R	E	D	R	I	
K	L	R	S	T	R	J	K	C	
Z	E	G	H	J	E	G	H	A	
J	E	M	I	A	J	H	D	J	

SIETE árboles

Se leen de izquierda a derecha, de derecha a izquierda, de arriba abajo, de abajo arriba y en diagonal; al derecho o al revés. Trazando una linea alrededor de cada palabra, procure localizarlas todas, teniendo en cuenta que una misma letra puede formar parte de dos o más nombres por cruzarse éstos.

MARIA DE ORO

DICK TRACY

FRONTERAS DE LA CIENCIA

La fusión nuclear

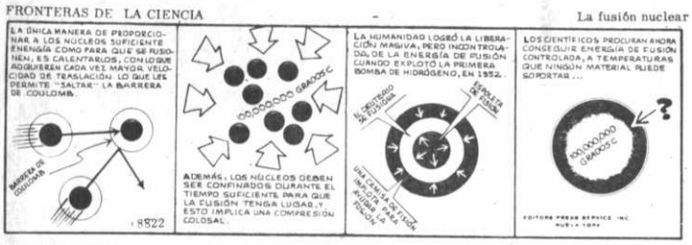

LOS PICAPIEDRAS

AGATA

BATALLA AEREA

AVISOS ECONOMICOS

PRESENCIA

Agencias Departamentales

La publicidad y avisos económicos, se reciben en las siguientes direcciones:

COCHABAMBA.- Calle Ecuador E-387. Teléf.: 26914.
COBIJA.-Cobija.
LA PAZ.- Mariscal Sta. Cruz. Ed. Esperanza.
ORURO.- Avenida 6 de Octubre. Edif. Club Oruro, 3er. piso. Teléf. 51725.
POTOSI.- Calle Padilla Nº 20. Teléf. 2622.
SUCRE.- Calle Estudiantes Nº 50. Teléf. 2116.
SANTA CRUZ.- Calle Beni Nº 84. Teléf. 48866.
TRINIDAD.- Trinidad. Teléf. 963.
TARIJA.- Calle Bolivar 248. Teléf. 2125.

En La Paz, los avisos económicos para los dias domingo y lunes, se reciben hasta horas 12 del dia anterior.
Como un servicio a la comunidad, nuestra tarifa es avisos económicos es de: $b. 2.00.- (DOS PESOS), la palabra

Profesores Academias

GUITARRA clases 361378 (24-28/158259)

CURSOS PROFESIONALES instalaciones eléctricas domiciliarias, duración un cuatrimestre inicio 30 de Junio. Inscripciones Colón 660 (25-29/158402)

Revistas Libros

DACTILOGRAFIADOS IBM, tesis, libros, cartas trabajos prácticos, etc, teléfono 373715 (24-3-Jul 1/158282)

Departamentos Habitaciones

ALQUILO Habitación 300, otras dos anticrético 15.000.-- Villa Armonia, Calle Santa Cruz 490. (28-29/158437).

ALOJAMIENTO ATLANTIC habitaciones, individuales a precios económicos. Delegaciones precios convencionales. Av. Armentia 521, teléfono 323342, a pocos pasos de la Terminal de Buses. (15-29/158026).

DEPARTAMENTO ANTICRETICO $b. 85.000.- 2 dormitorios dependencias, derecho garaje plan Autopista Nº. 23 parada Micro "O" teléfonos 301262-379814 (26-30/158427).

DEPARTAMENTO NUEVO dos dormitorios vendo por viaje Avenida Arce teléfono 353875 (26-28/158412).

AMPLIO DEPARTAMENTO 3 dormitorios, dependencias en Sopocachi vendo 39.000 dólares teléfono 361478 (26-28/158421).

Propiedades Terrenos

TERRENO vendo San Miguel teléfono 795282 (24-30/158292)

CALACOTO lote vendo 351927 (27-3Jul/158432).

Casas

CASA VENDO Pampajasi 3 departamentos en obra gruesa, construcción sólida, precio de ocasión ref. 363507 (27-29/158435).

ANTICRETICO ofrezco casa independiente Ciudad Satélite Ref. teléfonos 810993-323451 (26-30/158418).

URGENTE Casa independiente en anticrético en Avenida Entre Ríos Nº. 1523. Ref: Misma dirección hasta el dia martes 29 de los corrientes. (28-29/158439).

Ropas

ROPA LAVADA económico Alianza 679 teléfono 374384 (11-1-Jul/158270)

Instrumentos Musicales

PIANO COMPRO caja metálica teléfono 340425 (26-28/158416).

TROMPETAS Selmer Paris, teléfono 343540, Socabaya 340, 2do. Piso. (27-3 Julio/158433).

INSTRUMENTOS musicales teléfono 343540, Socabaya 340 2º piso. (27-Jul/158433).

CUERDAS para guitarra de concierto, llamar teléfono 343540, Socabaya 340-2º piso. (27-3Jul/158433).

Animales

CACHORROS COCKER inglés, en venta Boquerón 1526 teléfono 361339 (26-28/158414).

BUSCO NOVIA perrito French Poddler negrito Ref. teléfono 356386 (24-28-/158283)

PEKINESES vendo teléfono 354718 (25-29/158408)

Vehículos

URGENTE compro camión Toyota diesel o gasolina o Isuzu grande modelo 75 adelante pago al contado. Ref. Plaza estadium Nº 26 (peluqueria La Paz) Sr. Tejerina. (27-28/158431).

Técnicos

CEPILLAMOS pisos plastificamos teléfono 329030 (21-30/158252)

TELEVISORES reparo a domicilio teléfono 341860 (25-29- Julio/158413).

TECNICOS Reparamos, refrigeradores, heladeras, friszers, calefones, cocinas, lavadoras, embobinamos motores, instalaciones eléctrica y sanitarias. Llame al 361692. (28-1 Julio/158443).

PINTOR ALBAÑIL colocado de parket arreglos de tapiceria teléfono 379924 (24-3-Jul /158291)

PLOMEROS Instalaciones, reparaciones, arregio calefones, artefactos sanitarios, garantizados, teléfono 356269. (28-29/158444).

PLOMERO EXPERTO instalaciones, reparaciones, teléfono 325563-341489. (28-1 Julio/158441).

Muebles

COMEDORES mesas redondas, ovaladas, roble macizo a primera véalos fábrica Puente Villa 1527 Villa Fátima teléfono 310050 (27-1Jul/158436).

ARTE DANY Amueble su casa, oficina con muebles exclusivamente tallados, compare precios y calidad. Exposición Illampu 635. Atención inclusive sábado y domingo. Cochabamba: Teléfono 46892. (27-3/158438).

MUEBLES TALLADOS ARTE DANY Llegaron juegos de comedor, dormitorios, escritorios, living, consolas, marcos, muebles sueltos. Exposición y venta Illampu 635. Pedidos a Cochabamba teléfono 46892. (27-3/158438).

Orquestas

ORQUESTA FICO MARIACA, teléfono 364041. (15-7 Julio/157691).

COSMOS conjunto orquestal, teléfono 364374 (23-10-Julio/156227)

LOS PEQUENINOS su orquesta teléfono 350556 (26-5-Jul/158420).

CARLOS ZURITA ORGANISTA, teléfono 811067. (15-15 Julio/158016).

ORQUESTA YUNGUEÑITA con servicio de motor de luz eléctrica. Teléfono 812193 (21-30/158199)

Joyas

COMPRO joyas y oro, pago al mejor, pase y consulte sin compromiso Av. América y Pando 279 (23-30/158277)

Varios

SE COMPRA Chatarra de Bronce, cobre, Aluminio, Zinc. Plomo en cantidades de 20 Kgs. llamar a los teléfonos 355181 y 366048 Lunes a Viernes en Hrs. de oficina (22-6-Julio/158269)

OCASION llantas usadas "Aro 16" repuestos varios teléfono 367398 (24-28/158286)

MASAJES 375521 (24-3/JUl/158281)

URBANIZACION 1 de Mayo, hacemos, puertas, ventanas, rejas, solariums, barandas. calle 2 casa 11 Villa San Luis. (27-28/158434).

Teléfonos

TELEFONOS Vendemos, alquilamos, anticrético, cualquier zona, instalación inmediata, Edificio Cosmos, CUARTA SOCIEDAD. (28-7/158442).

URGENTE compro teléfono 367754 (26-158430).

COMPRO Teléfonos, alquilo, anticrético 379661. (28-7 Julio /158442).

ORURO

ATENCION ORURO Sellos automáticos, pedidos al teléfono 41478, Ferreteria Alemana, Pagador 1108. (28-29/158440).

SANTA CRUZ

EN SANTA CRUZ casa en lote de 600 mts2. (B. Urbari), cambio con otro en zona céntrica 1er. anillo Ref. teléfono La Paz, 374227, en Santa Cruz fono 826 (22-30/158255)

SANTA CRUZ, vendo bonita granja 41 hectáreas, casas de vivienda, huerta con frutales, luz eléctrica de cre. teléfono 22772 casilla 1693 (26-30/151243).

SANTA CRUZ excelente inversión 50 hectáreas rústicas Santa Cruz. sector loteado $b. 1.650.000.- acepto permuta movilidad o avioneta C.S.G. casilla 86 o Dr. Jordán teléfono 29363 Santa Cruz (23-28/151235)

OPORTUNIDAD EN SANTA CRUZ, Por motivo de viaje, se vende lavanderia con clientela permanente y escogida, ubicación dentro del primer anillo. Referencias calle Sucre 673 teléfono 42499 (26-1-Jul/151244)

TARIJA

TARIJA VENDO o permuto máquinas fotocopiadoras y reductora Canon, mayores referencias, llamar teléfono 3039 Tarija (23-29/091418).

COCHABAMBA

EN COCHABAMBA SE ALQUILA dos DEPARTAMENTOS con preferencia a EMPRESAS ideal para OFICINAS O RESTAURANT Ref. calle Mayor Rocha Nº 0-122 esquina Ayacucho Referencias teléfono COCHABAMBA 47605 (10-20/157653)

EN COCHABAMBA precio ocasión, casa en venta urbanización El Mirador obra gruesa concluida, superficie 1.500 m2. construida 407 m2., incluye sauna y sala de juegos. Ref. 47524 Casilla 2119 (25-28/152599)

EN COCHABAMBA Vendo casa, pleno centro, 3 pisos, 4 almacenes, dos departamentos con 3 dormitorios, plena esquina, $US. 200.000.-- Ladislao Cabrera Nº. 0410 esquina 25 de Mayo. teléfono Cochabamba 23432. (27-3/152593).

ALADI adoptará nu... para cubrir merca... Bolivia, Ecuador y P...

MONTEVIDEO, ... Los empresarios de la r... ben coparticipar con ... biernos para que la "As... Latinoamericana de Integración" convierta en un ... mercado común latinoamericano, dijo hoy a la agencia "EFE" el paraguayo César Chapp, secretario del organismo.

Pocas veces la ... tinoamérica ha afr... desafío para su desa... magnitud y de las cons... del presente.

Pocas veces, ta... acción comunitaria ... evidente como el ... afrontar el desafío, de... el proceso de crec... adquirir el peso nec... plano internacional.

La "ALADI" ... recientemente para ... la antigua Latinoamericana ... Comercio" (ALALC), ... firma del Tratado ... tevideo 1980 comen... ofreciendo a sus ... miembros una ma... bilidad que el org... terior.

Están integrad... "ALADI", los países ... Argentina, BOLIVIA, ... Chile, Colombia, ... México, Paraguay, ... Uruguay y Venezuela.

Siempre ... objetivo del Mercado ... Latinoamericano ... solamente a los pa... que debe ser ... cibido por los ciu... América y, fundame... por los empresario... región".

Uno de los tema... tualmente está ... conferencia extraordi... de la adopción de ... peciales encaminad... mercados a los ... miembros con ... menor desarrollo.

Según el Tratado ... tevideo de 1980, ... derados como países ... desarrollo económ... la región, BOLIVIA, ... Paraguay.

El Secretario Ge... "ALADI", añadió que ... el intercambio ... mantiene su signific... proceso, a partir de ... accionar comunidad... comprender otros ... constituyen la ... esencia de la crec... económica regional.

Al preguntarle el ... General de la "ALA... son esos campos, ... explotación de los ... turales, el autoabas... agropecuario y alg... desarrollo de indust... la cooperación ... feccionamiento tecn... infraestructura fis... transporte y la pro... turismo.

PEUGEOT SE
Diplomáticos
Peugeot 504 Diesel
delo 79, 38.000 Km
teléfono 79066

LA ASOCIACION BOLIVIANA DE MEDIC...
ODONTOLOGOS Y BIOQUIMICOS
JUBILADOS
INVITA
A sus miembros al acto de posesión ... Directiva elegida para el periodo 1982-1983 ... tendrá lugar el próximo jueves 1º de julio ... 11.00, en el local del Colegio Bioquímico Farmacéutico, (Av. 20 de Octubre 2015).
La Paz, junio de 1982.

COBEE BPC
CORTES DE ENERGIA ELECTRICA
LUNES 28-6-82
ALTO LA PAZ.- De 08.30 a 16.30.
ZONA LOS ANDES.- GUTIERREZ, VALLE ... AV. PANAMERICANA, desde Catacora hasta Natush... ZONA VILLA DOLORES.- MOSCOSO, CARVAJ... GA, entre Arica y calle 10.
CIUDAD SATELITE.- AVENIDA "A" entre ... Cancha de Futbol.
ZONA ALTO LIMA.- de 14.00 a 16.00.
AVENIDA AREQUIPA, INGAVI entre Jhonson ... Victor Blanco.
VILLA SAN ANTONIO.- De 08.30 a 10.30.
TENIENTE ANDRADE CALLES 4 y 5.
VINO TINTO.- De 14.00 a 16.00.
BALTAZAR DE SALAS, desde Parada Micro 133 hasta ... adyacentes.
MARTES 29-6-82
AV. BUENOS AIRES.- De 08.30 a 10.30.
AV. BUENOS AIRES entre Kantuta, Rio y Landaeta ... adyacentes.
VINO TINTO.- De 08.30 a 10.30.
AV. HUAYANA POTOSI (ex FF.CC. La Paz- Beni) desde ... Soriano hasta mil gradas y adyacentes.
SOPOCACHI.- De 08.30 a 10.30.
Av. JAIMES FREYRE entre Mendez Arcos y Sist. ... Llanos y adyacentes.
SAN PEDRO ALTO.- De 12.30 a 14.00.
CANONIGO AYLLON desde Boqueron hasta Jose Calvo ... AMAZONAS desde C. Ayllon hasta P. Rochdale y Adyacentes.
SOPOCACHI.- De 14.00 a 16.30.
CHACO desde Av. Gral. Lanza hasta Arturo Borda y ... tes R. GUTIERREZ, PASAJE A. BON hasta Jaime Freyre ... adyacentes.
BELLO HORIZONTE SAN PEDRO.- De 14.00 a 16.00.
PIONEROS DE ROCHDALE entre Calle Km. 7 y M. Cha... adyacentes.
Los cortes de energia eléctrica programados ... torizados por la Dirección de Servicios Electricos Municipales ... -CONSTANCIO.

VENDEDORES
Con experiencia en la venta de licores se requiere. Entrevistas horas de oficina. Plaza San Martin 1363.

ALIANZA FRANCESA
CONTINUAN LAS INSCRIPCIONES PARA EL TERCER BIMESTRE
INICIO EL 28 DE JUNIO
CURSOS: Principiantes - Normal Intensivo. Método D.V.V., (Audio Visual).
Avanzados - Cursos NANCY I BOURSIERS
REQUISITOS: 2 fotografias tamaño carnet
OTROS CURSOS: Guitarra - Charango - Quena - Zampoña
INFORMES: Av. 20 de Octubre N°. 2041, de 9.30 a 12.00 Hrs. y de 16.00 a 20.00 Hrs.
La Paz, Junio de 1982

INSTITUTO MATEMATICO BOLIVIA
CURSOS PREUNIVERSITARIOS
CON PROFESORES DE LA UMSA
PREPARACION PARA EXAMENES DE INGRESO A LA U
DIURNOS Y VESPERTINOS-PLAZAS LIMITADAS
Av. Mcal. Santa Cruz 1295
INICIO CLASES JUNIO
Ed. Copacabana Tel. 364655

Eastern se propone incentivar corrientes turísticas a Bolivia

La empresa norteamericana Eastern Airlines ha llegado a Bolivia, dentro de una prolongación de sus servicios en el sector sudamericano, con dos propósitos fundamentales, según expresaron sus representantes.

De una parte, brindar más y mejores intercambios entre los pueblos del continente y, por otra, coadyuvar al desarrollo del turismo hacia Bolivia, con fuertes corrientes de visitantes, especialmente de los Estados Unidos.

Respecto al primer punto, los personeros de Eastern han manifestado que ello queda garantizado con una larga experiencia de servicio en el sector latinoamericano, que se remonta al año 1946, cuando dicha empresa inició sus vuelos a Puerto Rico.

Once años después, sus rutas de Eastern se extendieron a México. En 1970, le sucedieron la República Dominicana y Guatemala. El ingreso de la empresa en Sudamérica se produjo en el mes del año pasado, a través de Colombia.

La interconexión de Eastern entre Estados Unidos y Bolivia se hace partiendo de Miami y pasando por Panamá, Guayaquil, Lima y La Paz, ruta esta que, en la actualidad, remata en Asunción del Paraguay.

EASTERN EN LA PAZ.- La empresa aerocomercial Eastern inició recientemente su servicio a Bolivia, en uno de cuyos primeros vuelos a Asunción del Paraguay viajó invitado un grupo de periodistas bolivianos, que es visto antes de abordar el avión de esa firma anfitriona.

Los informantes de dicha empresa han hecho hincapié sobre varios aspectos estadísticos, como ser que se trata de una de las de más antigüedad y experiencia y la que en la actualidad transporta la mayor cantidad de pasajeros en el mundo occidental. Más de 39 millones durante 1980.

Otros detalles resaltados se refieren a que Eastern, al cabo de siete años de reestructuración interna, a la cabeza del ex-astronauta Frank Borman, cuenta con una planta de empleados de más de 39.000 personas, lo que le permite actualmente realizar 1.600 vuelos diarios en sus diversas rutas. Cinco mil de esos empleados trabajan en el Caribe, Centro y Sudamérica, donde la empresa cumple 400 dichos vuelos, diariamente. Todo ese servicio a 90 ciudades de los Estados Unidos y 22 países del hemisferio, se hace mediante una flota de 270 aviones de diversos tipos ultramodernos, entre los que se cuentan Boeing 727, Douglas DC-9, los L-1011 y, recientemente, ingresaron a las rutas de Eastern los A-300. Dentro de este año, iniciarán servicio los Boeing 757, como última adquisición de la empresa.

TURISMO A BOLIVIA

Los responsables de Eastern han manifestado que las perspectivas de su desempeño en Bolivia son promisorios desde diversos aspectos, tomando en cuenta que su oferta no es solamente de traslado de pasajeros, sino que abarca el campo de la carga, en cualquiera de sus rutas.

"El intercambio entre los pueblos del continente se ha tornado en una premisa fundamental del servicio de Eastern", dijeron esos portavoces, quienes añadieron que, en el caso de Bolivia, se añade la decisión de coadyuvar a la promoción de corrientes turísticas, en base a las grandes posibilidades que brinda el país, especialmente para gente norteamericana.

Hicieron ver que Bolivia debe explotar esa inmensa posibilidad que tiene y que para ello es necesario que se disponga los aspectos esenciales para dicha actividad, en el entendido de que la misma dejará enormes beneficios económicos.

Se dijo que Eastern Airlines dispone de elemento humano especializado para cumplir con ese tipo de programa y que, "con entusiasmo y fe en el futuro" lo pondrá en favor de Bolivia.

EASTERN EN RUTA TRANSCHACO

Como se dijo antes, el servicio de Eastern a Bolivia se prolonga de La Paz hasta Asunción del Paraguay, en lo que se denomina la ruta "transchaco", uno de cuyos primeros vuelos fue invitado a realizarlo un grupo de periodistas bolivianos.

Tramontar toda la cordillera de Los Andes, para atravesar toda la llanura chaqueña se requiere un tiempo de una hora con cuarenta y cinco minutos, en un aparato Boeing 727-200. Hace medio siglo que los soldados paceños necesitaban aproximadamente un mes para llegar a eso que fue trágico teatro de operaciones bélicas. En Asunción, se produjo un cordial encuentro entre periodistas paraguayos y bolivianos. No asomó para nada el comentario de la guerra, sino que la charla versó sobre la necesidad del engrandecimiento latinoamericano...(AMS)

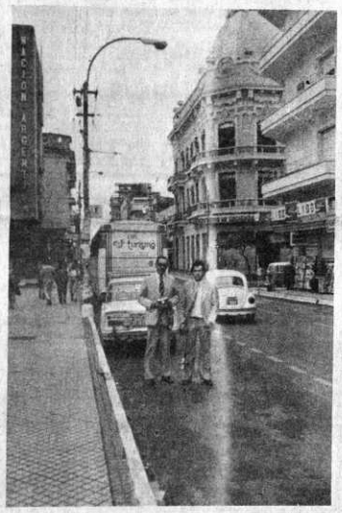

ASUNCION DEL PARAGUAY.- Esta es una de las calles principales del centro de Asunción del Paraguay, que ahora está ligada a La Paz mediante vuelos directos de Eastern Airlines.

Año fructífero para FIAS y sus afiliadas

La Panameña DOROTHY DE SING, presidente de la Federación Interamericana de Asociaciones de Secretarias - FIAS, en nota de boletín Informativo de fin de abril del año en curso, dirige un mensaje de complacencia por el apoyo obtenido en conclusiones emanadas de los Congresos Nacionales celebrados por la Asociación Argentina de Secretarias, ABSE-lugar en la ciudad de Cochabamba, CADES-Colombia, Federación Catoriana de Secretarias, CONASE-México, ASENIC-Nicaragua, Asociación de Secretarias del Paraguay A.V.S.-Venezuela, afirmando que es verdaderamente alentador constatar un mismo ideal y anhelo: "LA SUPERACION PROFESIONAL DE LAS SECRETARIAS DE AMERICA".

Sintetizando tenemos algunas de las conclusiones y recomendaciones importantes:

-La imperativa necesidad de impulsar los estudios a nivel de Colegiatura y Universidad, actualmente en marcha;

- Campaña de concientización a nuestras colegas para mejorar su capacitación a través de cursos especiales;

- Cumplimiento del CODIGO DE ETICA PROFESIONAL por todas las Secretarias afiliadas a FIAS.

Con estos propósitos y frente a los avances de la tecnología en el campo secretarial, es indiscutible la necesidad de transformar el mundo con dirigentes pletóricos de ideas positivas que nos lleven por el sendero de la moral, vigente siempre, así las Secretarias de nuestro continente diremos SI a la responsabilidad, SI a la colaboración, SI a la lealtad, SI a los postulados de fe en nosotras mismas y a lo que podemos conseguir unidas por un objetivo común.

MINISTERIO DE TRABAJO Y DESARROLLO LABORAL

INSTITUTO NACIONAL DE INVESTIGACIONES SOCIOLABORALES

DEVOLUCION DE CUOTAS SINDICALES

COPIA LEGALIZADA

RESOLUCION MINISTERIAL Nº. 247/82.-
La Paz, 25 de junio de 1982.-

VISTOS Y CONSIDERANDO:-

Que el Supremo Gobierno de las Fuerzas Armadas de la Nación ha levantado el receso sindical y mediante Decreto Supremo Nº. 18958, de 26 de mayo de 1982 ha abrogado el D.S. Nº. 17668, de 7 de octubre de 1980, a fin de que las organizaciones sindicales administren sus fondos económicos;-

Que el Instituto Nacional de Investigaciones Sociolaborales, vino administrando los aportes por concepto de cuotas sindicales para estudios, investigaciones y proyectos que vayan en beneficio de los trabajadores, hasta que se normalice la actividad sindical en el país;-

Que habiéndose legalizado la actividad sindical;-

SE RESUELVE:

Primero.- Las cuotas sindicales correspondientes a los meses de enero, febrero y marzo de 1982, que fueron depositadas en cuenta corriente bancaria del Instituto Nacional de Investigaciones Sociolaborales, serán devueltas por intermedio del Ministerio de Trabajo y Desarrollo Laboral, a los Sindicatos legalmente reconocidos. El trámite de devolución se efectuará a través del Banco Central de Bolivia, con la intervención de la Contraloría General de la República.-

Segundo.- Para la devolución, cada Sindicato legalmente constituido deberá presentar la solicitud respectiva ante el Ministerio de Trabajo y D.L. adjuntando los comprobantes que acrediten los depósitos bancarios efectuados por las empresas públicas y privadas del Sindicato impetrante.-

Tercero.- Establecido el monto a ser devuelto, el Instituto Nacional de Investigaciones Sociolaborales de acuerdo a las instrucciones del Ministerio de Trabajo y D.L. elaborará el comprobante de pago para su devolución a través de cuenta corriente del Banco Central de Bolivia.-

Cuarto.- En el interior de la República la devolución de dichos aportes se efectuará por medio del Jefe Regional del Trabajo, al que el sindicato legalmente reconocido presentará la solicitud acompañada de los depósitos bancarios, los mismos que serán elevados inmediatamente al Ministerio de Trabajo y D.L. para su procesamiento y consiguiente devolución.-

Quinto.- Las cuotas sindicales retenidas por los empleadores desde enero a abril del año en curso y no depositadas en la cuenta Corriente del INIS, deben ser devueltas por ellos mismos en forma directa al sindicato correspondiente, bajo pena de reputarse como delito de apropiación indebida.-

Sexto.- Se consolidan en favor del INIS, las cuotas sindicales recaudadas hasta el mes de diciembre de 1981, toda vez que dichas cuotas fueron invertidas en estudios, investigaciones y proyectos en beneficio de los trabajadores, en cumplimiento al Decreto Supremo 17668 de 7 de octubre de 1980.

Comuníquese, regístrese, y archívese.-
Fdo. Cnl. DAEN. Guido Suárez Castellón, Ministro de Trabajo y D.L.
ES CONFORME: Fdo. Dr. Franz Rojas Aguilar, Subsecretario de Desarrollo Laboral.

La Paz, junio 25 de 1982

Es copia fiel del original
Sello, y firma: Alberto Salazar Zelada Jefe de la División de Archivo Documentario y Archivo. Ministerio de Trabajo y D.L.

CURSOS ACELERADOS

RESULTADOS RAPIDOS

- Operatoria Bancaria
- Auxiliar de Contabilidad
- Secretariado Ejecutivo
- Secretariado Bilingüe
- Esteno-Dactilografía
- Máquinas IBM
- Relaciones Públicas

— Experto en Boletaje Aéreo
— Guía de Turismo
— Recepcionista de Hotel
— Inglés Técnico del Turismo

INSTITUTO DE EXTENSION ACADEMICA
Av. Villazón 1978 — Frente a la UMSA

TELEFONOS: 324028 — 342222

Anuncie en PRESENCIA

CASA ARGENTINA

CICLO de Conferencias audiovisuales pintura argentina contemporánea. Iniciación del curso 1-9-82 Hs. 18.30 Av. 6 de Agosto 2535 Telf. 351682.

CORPORACION BOLIVIANA DE FOMENTO

AVISO

CORPORACION BOLIVIANA DE FOMENTO COMUNICA A LAS AMAS DE CASA QUE ADQUIRIERON AZUCAR EN C.B.F. QUE A PARTIR DEL DIA LUNES 28 DE JUNIO, SE INSTALARAN TRES CENTROS DE ENTREGA PARA LAS FACTURAS DE UN QUINTAL EN LOS SIGUIENTES LUGARES:

1.- PLAZA VILLARROEL
2.- PLAZA DEL STADIUM OLIMPICO
3.- PLAZA ESPAÑA
4.- DEPOSITO CBF - LOS ANDES- EL ALTO

HISTORIETAS

JUSTO Y FRANCO

Récords Mundiales

BETSEY CLARK

EL DETALLE QUE FALTABA

CORDOBA — **HISTORIETA DE LA INDEPENDENCIA**

DON FULGENCIO

RAMONA

DOÑA TREMEBUNDA

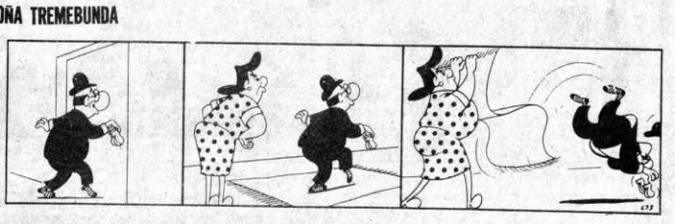

DR. MERENGUE

Canal 13 UNIVERSITARIA

11.45 Carta de ajuste
12.06 Dibujos animados
12.15 Contar y medir
12.30 Video disco
12.39 El mundo al instante
12.49 Música mexicana
13.01 El Chapulín Colorado
13.26 Video disco
13.38 Telematch
14.00 Cierre de emisión

TARDE

18.45 Carta de ajuste
19.00 Dibujos animados
19.25 Video disco
19.37 Avance en la noticia
19.39 Ateneo
20.04 Manuelita Saenz
20.30 Noti trece
20.55 Pecado capital
21.45 Video disco
21.57 Encuentro
22.57 Cierre de emisión

Cines ★ TV ★ Cines

MONJE CAMPERO Tel. 323333

Matinée Hs. 15.30 Tanda Hs. 19.00 Noche Hs. 21.30 "LA FURIA DE LOS NINJAS" Ademas ESPEJO DE ALEMANIA

16 DE JULIO Tel. 377099

Matinée Hs. 15.30 Tanda Hs. 19.00 Noche Hs. 21.30 "ZORBA EL GRIEGO" (May. 16 años)

6 DE AGOSTO Tel. 323829

Matinée Hs. 15.30 Tanda Hs. 19.00 Noche Hs. 21.30 "EL MENSAJERO" (May. 18 años).

UNIVERSO Tel. 342660

Matinée Hs. 15.30 "BAMBI" (T.P.) Tanda Hs. 19.00 Noche Hs. 21.30 "MAD MAX 2 GUERRERO DE LA CARRETERA y Noticiero EL MUNDO AL INSTANTE

SCALA Tel. 323535

Matinée Hs. 15.30 Tanda Hs. 19.00 Noche Hs. 21.30 "CUATRO GATOS LOCOS" y Noticioso: EL ESPEJO DE ALEMANIA

TESLA Tel. 353803

Matinée "KARATECA FENOMENAL" Tanda y Noche: "VIDA ARDIENTE" (May. 18 años) y Noticiero EL ESPEJO DE ALEMANIA.

MONUMENTAL ROBY Tel. 362135

Matinée Hs. 15.30 Tanda Hs. 18.30 Noche Hs. 20.30 "INSEMINOID-MUERTE EN EL PLANETA OLVIDADO" (16 años) y Noticiero: EL MUNDO AL INSTANTE.

PARIS Tel. 329704

Matinée Hs. 15.30 Tanda Hs. 18.30 Noche Hs. 21.00 "SOLO CONTRA EL MUNDO" (14 años) y Noticiero: EL MUNDO AL INSTANTE.

MEXICO Tel. 351205

Matinée Hs. 14.30 Tanda Hrs. 18.30 "MUCHACHO" y "EL NACO MAS NACO".

CINEMATECA BOLIVIANA Tel. 323346

Matinée Hs. 15.30 y Tanda Hs. 19.00 "LOS HIJOS DE SANCHEZ y ESPEJO DE ALEMANIA

ROXY

Matinée y Tanda "BARRIDAS" y "CHIN CHAO EL REY DE LOS CAMPEONES"

AVENIDA Tel. 323409

Matiné, Tanda y Noche "SISSI LA EMPERATRIZ"

BOLIVAR Tel. 325051

Matinée "LA TAXISTA" (May. 14 años) Tanda y Noche "COLEGIO DE SEÑORITAS" (May. 21 años)

PRINCESA Tel. 353925

Matinée Hs. 15.30 "LA SECRETARIA PARTICULAR DE MI PADRE" (16 años) y Noticioso ESPEJO DE ALEMANIA. Tanda Hs. 18.30 Noche Hs. 21.30 "MALICIA EROTICA" (21 años) y Noticioso "ESPEJO DE ALEMANIA"

LA PAZ Tel. 325533

Matinée Hs. 15.30 Tanda Hs. 18.30 y Noche Hs. 21.30 "CUERNOS A LA MODA" (16 años) y Noticioso "ESPEJO DE ALEMANIA"

MIRAFLORES Tel. 353842

Matinée Hs. 14.45 Tanda Hs. 18.30 "POPEYE" y "LOCOS DE REMATE"

CENTER Tel. 322026

Matinée Hs. 14.45 EL EXPRESO DE LOS ESPIAS y EL PADRINO DEL ORIENTE Tanda Hs. 18.30 EL EXPRESO DE LOS ESPIAS y LA PROFESORA VA AL COLEGIO (21 años)

ESMERALDA Tel. 352454

Matinée y Tanda: "PUMAMAN EL HOMBRE DE ACERO" y "HEROES DE MESA VERDE".

BUSCH

Matinée y Tanda "ASESINATO POR DECRETO" y "EL PERRO FISCAL" Noche LA SOBRINA (May. 21 años)

MURILLO Tel. 352647

Matinée "PUNOS DE TERROR TOQUE DE MUERTE" y "LOS 7 BASTARDOS SIN GLORIA" Tanda (May. 21 años) "LA SEDUCTORA" y "PUÑOS DE TERROR TOQUE DE MUERTE".

IMPERIO Tel. 340451

Matinée y Tanda "FURIA DE TITANES" y "SUPER AGENTE 86 Vs. LA BOMBA QUE DESNUDA

MADRID

Matinée Hs. 14.45 y Tanda Hs. 18.30 EL CARITA y MAMA SOLITA Precios: $b. 25 platea y Mezzanine $b. 30.-

VARIEDADES

Matinée: "PANICO EN EL TREN BALA" y "LOS TIGRES NO LLORAN" Tanda: "LOS TIGRES NO LLORAN" y "LAS MIL Y UNA NOCHES PROHIBIDISIMAS (21 años) Noche: LAS MIL Y UNA NOCHES PROHIBIDISIMAS (21 años)

ILLIMANI

Matiné Hs. 2.30 INFIERNO EN LA TORRE y AVENTURAS DE TIQUIN REY CHIQUITO Tanda Hs. 18.00 INFIERNO EN LA TORRE y TENTACION PROHIBIDA

COCHABAMBA

VICTOR Tel. 23501

Matinée "LA REINA DE LA NIEVE" y "PINOCHO" Tanda y Noche "ARDOR DE JUVENTUD"

CAPITOL Tel. 21804

Matinée Tanda y Noche "LA GRAN PELEA".

OPERA Tel. 24636

Matinée "EL INCREIBLE SUPERPERRO" Tanda y Noche "LOS CLAROS MOTIVOS DEL DESEO".

ASTOR

Matinée Tanda "EFIGENIA" AVARDA

Matinée Tanda "LA FURIA DE LOS BUSTILLO

Matinée Tanda "LLEGADA DEL DO

PARA EL PUBLICO QUE NO PUDO VERLA ...¡VUELVE!

MAÑANA CINE PRINCESA mayores de 21 años

UN AMOR PROHIBIDO QUE QUIZO TERMINAR CON UNA FAMI... CUYO UNICO INTERES ERA LA "HERENCIA"

Anthony Quinn – Fabio Testi

LA HERENCIA

• Dominique Sanda •

LUIGI PROIETTI ADRIANA ASTI MAURO BOLOGNINI

TIEMPO DE BUEN FUTBOL...
TEMPORADA DE BUEN CINE

Ni femenino, ni masculino.
El "tercer sexo" siempre origina reacciones de burla.

LA JAULA DE LAS "LOCAS"

UGO TOGNAZZI • MICHEL SERRAULT

EDOUARD MOLINARO

Mayores de 18 años

United Artists — Technicolor

MAÑANA cine 6 de Agosto

UN ALARDE DE HEROISMO Y DE CORAJE

¡¡ DEL MISMO CREADOR DE "LOS GANSOS SALVAJ... NOS LLEGA ESTE OTRO FILM DE ELECTRIZANTE ACCION...

RICHARD BURTON · ROD STEIGER · ROBERT MITCHUM
GURD JURGENS
MICHAEL PARKS

¡...HOMBRES COMO ESTOS, SOLO UNA VEZ EN LA VI...
¡LOS MAS VIOLENTOS E INTREPIDOS... INMORT...
COMO UNA LEYE...

un Film de ANDREW V. McLAGLEN

Las Aguilas no se Rinden

HELMUT GRIEM KLAUS LOWITSCH

MAÑANA ESTRENO CINE SCALA

SHURE

LO MAXIMO EN FIDELIDAD

CAPSULAS (CARTRIDGES) SHURE PARA SU TOCADISCO
AGUJAS (PUAS) DE REPUESTO PARA LOS TOCADISCOS
MICROFONOS PROFESIONALES SHURE
PEDESTALES PARA MICROFONOS
VOCALES Y TODO TIPO DE AMPLIFICACION SHURE

INFORMES Y PEDIDOS:
REPRESENTANTE EXCLUSIVO A. KATTAN
CASILLA 2696 LA PAZ - BOLIVIA
CALLE SOCABAYA 340 - 2º PISO TELEFONO: 343540

Al cuerpo médico especializado del país:

DIVISION MEDICA COSIN LTDA.

ha sido nombrada representante exclusiva para Bolivia de:

Toshiba TOSHIBA MEDICAL

TOMOGRAFIA AXIAL COMPUTARIZADA
SISTEMAS DE RAYOS "X" PARA DIAGNOSTICO
MESAS DE RADIODIAGNOSTICO
FOTOFLUOROGRAFIA
MAMOGRAFIA
SISTEMAS ULTRASONICOS DE DIAGNOSTICO
SISTEMAS DE MEDICINA NUCLEAR PARA DIAGNOSTICO
SISTEMAS RADIOTERAPEUTICOS
GAMACAMARAS
TUBOS DE RAYOS "X" Y ACCESORIOS
SERVICIO Y MANTENIMIENTO

COSIN LTDA.
COMPAÑIA DE SERVICIOS INTERNACIONALES LTDA
AV. 16 DE JULIO Nº 1800 EDIF. COSMOS PISO 12
TELFS. 343441 - 379645 - 323038
TELEX: 2581 COSIN BV
SUCURSALES
COCHABAMBA TELF. 42869
SANTA CRUZ TELF. 23122

ESTACIONAMIENTOS CUBIERTOS

ALQUILAMOS EN LA ZONA CENTRAL $b. 2.000.- MENSUAL REFERENCIAS TELEFONOS 352969 - 363851.

AGENDA

PRESENCIA Av. Mariscal Santa Cruz. Edificio Esperanza 2º piso, teléfonos 372340 - 372341 - 351998 - 352172 - 352178.

Precios de PRESENCIA en Santa Cruz: Días ordinarios $b. 18.- ; Jueves y domingos, $b. 23.-

ROL DE TURNO DE ESTABLECIMIENTOS FARMACEUTICOS DEL 26 DE JUNIO AL 3 DE JULIO

SAN AGUSTIN Dra. Ruth Alvarez, Plaza Juariste Eguino esq. Pando. SUIZA Dra. Yolanda Morales, Calle Comercio N° 809 casi esq. P. Velazco Tel. 322214, COCHABAMBA Dr. Rafael Valle, Calle Ballivián N° 1481 Tel. 342927 ISABEL LA CATOLICA, Dr. Carlos Ibárcena Av. Arce N°. 2529 Tel. 356498 SOPOCACHI Dra. Wilma de Rojas, Plaza España N°. 2698 Tel. 329679 BENI Dra. Sonia Calzavara Calle Nicolás Acosta N°. 583 Tel. 376886 SAAVEDRA Dr. Luis Araoz Av. Saavedra N°. 2240 NEWTON Dra. Bernarda Méndez Av. Busch N°. 741 Tel. 361002 LITH Dra. Lilia Carrillo Calle Ogotpaya N°. 221 (Villa Fátima) LA ECONOMICA Dra. Susana Alvarez Villa Armonia - Edificio Municipal SAN JOSE Dra. Silvia de Mostacedo Plaza 14 de Septiembre N°. 826 Tel. 369569 SAN COSME Dra. María Guzmán Av. Buenos Aires N°. 730 Tel. 362136 NOBEL Dr. Julio Valdivia Calle Antonio Gallardo N°. 781 Tel. 329020 SAN MIGUEL Dra. Elizabeth Vargas Urbanización San Miguel Tel. 391208 ALTO OBRAJES Dra. Mary Asturriaga Calle Federico Jutré N°. 1472 Tel. 786532 CAROLINA Dr. Severo Obilitas Calle 15 C. N°. 60 Ceja El Alto

TARIJA

Del 26 de Mayo al 5 de junio SAN ANTONIO Gral. B. Trigo 0-475. Tel. 2805. MINERVA Cochabamba 0-0303. Tel. 2861. Del 5 al 12 de junio SANTA ISABEL Bolivar 00204, Tel. 2335. LOURDES Ballivián 0-0467, Tel. 2271. Del 12 al 19 de junio SAN JORGE Bolivar 0-0102, Tel. 2679. Del 19 al 26 de junio 4 DE JULIO Daniel Campos 0-025, Tel. 2939. SEÑOR DEL MILAGRO Cochabamba 0-0615, Tel. 4048. Del 26 de junio al 3 de julio HAMIDI Suipacha 0-652, Tel. 2356. SEÑOR DE MAYO, Bolivar 374 COCHABAMBA

ASUNCION, Calama esquina Lanza N° 3170. Tel. 25888. ANDINA, Urioste Ave. N° 6651. Tel. 22002. SANTA LUCIA, Colombia N° 4159. Tel. 26574.

POTOSI

SANTIAGO Olivanta N° 543. Tel. 2895. LA BOLIVIANA, Plaza Alonso de Ibañez s/n. Tel. 3911.

SUCRE

SUCRENSE, Estudiantes 54, Tel. 5548
SANTA RITA, Ter. 3580, Calle N° 9
CRUZ ROJA, Teléfono 3672. Calle N° 617

TRINIDAD

SUDAMERICANA, Centro de la Ciudad.

SANTA CRUZ

NACIONAL, Dra. María Nadiel, Isabel la Católica S. de Figueroa, Tel 25702. UNIVERSAL, Dra. Gloria Parada, Bolivar-Murillo, Tel 23515. CORAZON DE JESUS, Dr. Alberto Paz, Calle 21 de Mayo N° 143, Tel. 24679. IBERIA, Dra. Miriam Hernández, Republiqueta N° 51, Tel. 26497.

FLOTAS

TERMINAL TERRESTRE "CIUDAD DE LA PAZ", Tels. 367224 - 367225 - 367276.
ABAROA, Tel. 327086.
ANDINO, Tel. 320471.
ATLAS, Tel. 328621.
BUSTILLO, Tel. 376494.
BOLIVIA, Tel. 355854.
CONTINENTAL, Tel. 329061.
COPACABANA, Tels. 327214 y 340461.
CISNE, Tel. 361321.
EL DORADO, Tel. 340376.
SAN LORENZO, Tel. 378913.
BIRRINCHO, Tel. 354612.
KORILAZO, Tel. 323810.
LA VELOZ DEL SUD, Tel. 323186.
TRANSPORTE LA PAZ, Tel. 340475.
URUS, Tel. 356793.
AUTOLINEAS INCAVI, Tel. 328981.
CINTA DE PLATA, Avda. Manco Kapac.
EL CHAPACO, Chuquisaca esq. Tupua, N° 342. Tel. 340258.
MANCO KAPAC, Tumusla N° 106. Tel. 350033.
ORIENTE, Tel. 327551.
TRANSRIVEROS, Avda. Montes N° 660. Tel. 340475.
TRANSPORTE PESADO A LARGA DISTANCIA, Independencia esq. Quirindo N° 1198. Tel. 375083.
YUNGUEÑA, Avda. de las Americas, N° 344 (Villa Fátima). Tel. 317348.
RELAMPAGO, Tel. 369258.
TRANSPORTE PESADO Oficina del Sud, Independencia N°. 187. Tel. 328975.

TELEFONOS DE URGENCIA

HOSPITAL DE CLINICAS, Maternidad ..... Tel. 376472
Tránsito ..... 371271 ..... 371224 Y 371720
Asistencia Pública 118 322111
Maternidad 314414
Neurocirugía 320728
Personado 322823
Bolivian Power Co. Ltda. Reclamos 354357
Bomberos 376144
Hospital de Clínicas Central 376472
Atención de Parto Domiciliario 360700
Radio Patrulla 110
AASANA (Aeropuerto-Informaciones) 810127
Linea Pasto 810122
SAMAPA 311222
Dirección Nal. de Investigación ..... 356124 ..... Y 125128
Estación Central 353510 352510
BUSCAMOVIL - Central Maestro 810136

H. MUNICIPALIDAD DE LA PAZ

Teléfonos del Rgtro. 371235
Municipal de Emergencia 371236 375766

TASA: Reclamos 133 - Informaciones 104 - Señorita Hora 117 y Larga Distancia Exterior 356900 Interior 101, Informes 350211.

EMPRESAS AEREAS

LLOYD AEREO BOLIVIANO, 351155 - 351157 - 371776 - 357606.
LUFTHANSA, Oficinas Ciudad Central 371270 71 72 73 74, Oficinas Aeropuerto 811921-22 Oficinas carga Aeropuerto 811923.
AEROLINEAS ARGENTINAS, Tel. 351711.
AVIANCA, Tel. 357599 - 350608.
AIR FRANCE, Tel. 351740.
EASTERN AIR LINES INC. Av. Camacho 1245 Teléfonos 372008-13 Reservas: 351360/1 Aeropuerto 810114/5. Cargo 810215.
LINEA AEREA IMPERIAL.
La Paz: Edif. Mariscal de Zepita, Local Comercial N° 1, Tels. 369301 - 369308 Potosí: Calle Matos N° 86, Tels. 2-6431 y 6437 Sucre: Plaza 25 de Mayo, Telef. 5931. Cochabamba: Av. Heroinas 7838 esq. Bolivar, UNITOURS-Ltda. Tels. 27711, 29932 Casilla 1073. Santa Cruz: AGENCIA CRUCEÑA DE TURISMO, Suarez de Figueroa 71, Tels. 41088-36372 Casilla 3457. Tarija SAMA TOURS, Suc. 620, Tels. 3394-2600 Casilla 61.
LAN. CHILE. Edif. Avenida Planta baja
Teléfonos 357750 355880
La Paz - Arica - Santiago
días lunes y viernes

PARA ENVIAR DOCUMENTOS AL EXTRANJERO, USE:

CHOICE AIR COURIER

- La infraestructura más grande y responsable en sistema Courier
- Mas de 170 oficinas CHOICE en todo el mundo
- Entregas en manos del consignatario:
  América en 24 horas
  Europa en 48 horas
  Lejano Oriente en 72 horas
- Absoluta seguridad en la recepción de su envio
- Servició de entrega persona a persona

LA PAZ Tels. 342363-342753 | COCHABAMBA Tel. 24026 | SANTA CRUZ Tel. 42645

CHOICE AIR COURIER SERVICE El Servicio Internacional de Valija por excelencia

Representante para Bolivia: HERMANN LUDWIG LTDA.

ELLA SABE APROVECHAR SUS FUERZAS OCULTAS... Y DISFRUTA DE UNA EXISTENCIA PLETORICA Y FELIZ!!! MILAGRO??? ...UN GRAN PORCENTAJE DE LA HUMANIDAD VIVE A MEDIAS SU EXISTENCIA, IGNORANDO EL ENORME CAUDAL DE ENERGIA QUE DESPERDICIA!! ENTERESE DE LAS VENTAJAS DEL CONOCIMIENTO DE LA...

PARAPSICOLOGIA

SOLICITANDO AHORA MISMO INFORMACION Y ENVIANDO ESTE MENSAJE A... PROF. SCH.

CASILLA 6093 - CORREO CENTRAL - LA PAZ

AGREGUE $b 20.- EN ESTAMPILLAS PARA GASTOS DE ENVIO CERTIFICADO

SI DESEA INFORMARSE PERSONALMENTE CONCURRA A: EDIFICIO COLON (Calle Colón Nro. 336) 6to. Piso - Of. 609 - La Paz

ASEGURE SU FUTURO... únase a los especialistas!!!

APRENDA EN SU CASA POR CORREO

BAJO LICENCIA DEL ESTADO DE LA FLORIDA (USA)

enfermería

• CLINICA • QUIRURGICA • DIETETICA • OBSTETRICIA • GERIATRIA, ETC.

PROFESSIONAL SCHOOLS CASILLA 6093 - CORREO CENTRAL LA PAZ

NOMBRE: DIRECCION: LOCALIDAD: DEPARTAMENTO:

SOLICITE FOLLETO COLOR GRATIS

AGREGUE $b 20.- EN ESTAMPILLAS PARA GASTOS DE ENVIO CERTIFICADO

OTROS CURSOS DE EXITO QUE PUEDE ESTUDIAR CON LOS ESPECIALISTAS en su casa por correo

BAJO LICENCIA DEL ESTADO DE LA FLORIDA (USA)

TV COLOR | inglés | MANEJO Y CONSERVACION DE FOTOGRAFIA | MECANICA DE MOTOS | CERAMICA | ELECTRICIDAD | MECANICA AUTOMOTRIZ | DETECTIVE

Guardería infantil BABY SITTER | dibujo | BELLEZA Y PELUQUERIA | PEDICURIA | GIMNASIA YOGA | KARATE defensa personal | SECRETARIADO COMERCIAL | MECANICA DENTAL

CORTE Y CONFECCION | CAMISERIA | Sastrería MASCULINA | CONTABILIDAD | JARDINERIA profesional | CERAMICA Flores | Maestra jardinera | BONSAI árboles enanos

modern schools CASILLA 6093 - CORREO CENTRAL - LA PAZ

ADHIERA AQUI LA ESTAMPILLA del curso que desea estudiar (Escriba sólo uno)

NOMBRE: DIRECCION: LOCALIDAD: DEPARTAMENTO:

AGREGUE $b 20.- EN ESTAMPILLAS PARA GASTOS DE ENVIO CERTIFICADO

HOY MISMO SOLICITE FOLLETO COLOR GRATIS A LOS ESPECIALISTAS